

Givrand

au Fil du Temps



Flash Infos

N° 57

Décembre 2020

ÉDITO

Malgré la situation de crise sanitaire qui perdure, le deuxième semestre de l'année a été consacré à la mise en place des commissions communales et extra-communales, qui se sont mises aussitôt au travail, reprenant de nombreux dossiers structurants, tels que le centre bourg, la révision du PLU et l'extension du cimetière.



Le 8 octobre, l'élection du CMJ a permis de renouveler la moitié de l'effectif, avec l'élection de 6 enfants de CM1.

Pour permettre la reprise des activités associatives, dans le respect des consignes sanitaires, nous avons rencontré les associations concernées afin d'établir des protocoles sanitaires exigeants. Pour soutenir les associations, la municipalité a décidé de les exonérer du forfait annuel de location de salles.

Malgré les efforts de chacun, cette fin d'année ne semble pas voir la situation s'améliorer avec la reprise de la pandémie de la Covid 19. Je vous invite donc à suivre l'ensemble des consignes et prescriptions réglementaires nationales et départementales afin d'endiguer ce virus, notamment avec le port systématique du masque dans l'espace public et surtout, le respect des gestes barrières dans l'espace privé.

Si les conditions sanitaires le permettent, je vous donne rendez-vous le **vendredi 15 janvier 2021** pour les vœux de la municipalité. L'ensemble du Conseil Municipal, les enfants du CMJ, les employés communaux et les membres du CCAS vous souhaitent de bonnes fêtes de fin d'année.

Laurent DURANTEAU, maire

FERMETURES EXCEPTIONNELLES

L'agence postale sera fermée les **samedis 26 décembre** et **2 janvier**.

FRANCE SERVICES

Ce nouveau service de la Communauté de Communes du Pays de Saint Gilles permet d'accompagner les habitants du canton dans leurs démarches administratives en ligne : pièces d'identité, emploi, retraite, famille, social, santé, logement, énergie, accès au droit, etc.

Ouvert sur rendez-vous (situation sanitaire) à la Communauté de Communes du Pays de Saint Gilles - ZAE du Soleil Levant 02 51 55 55 55.

ÉLECTION DU CMJ

Le jeudi 8 octobre s'est déroulée l'élection du Conseil Municipal des Jeunes à la salle des fêtes en présence du maire, des élus, des parents, des enseignants et surtout des 43 élèves de CM1 et CM2 de l'école La Fontaine, électeurs du jour.



11 jeunes de CM1 ont travaillé sur leur profession de foi et proposé leur candidature pour les 2 années à venir. À l'issue du scrutin, 6 d'entre eux ont été élus : Aubin Daniello, Nelson Grondin, Louis Guilbaud, Inès Peruez, Maxence Renaud et Alexis Rougé. Ils ont rejoint l'équipe actuelle de CM2 : Maël Boisseaux, Margo Gadret, Noah Gateau, Paul Griffon, Martin Guérin et Alycia Lelièvre.

Nos jeunes élus se sont réunis dès le samedi suivant pour leur première séance de conseil. Dans un premier temps, le maire leur a présenté les équipes d'agents administratifs et techniques, les élus et leur rôle au sein du conseil municipal. À leur tour, les jeunes ont présenté leurs projets au maire. Aménagement des parcs, skate parc, boîte à livres, hôtel à insectes, distributeur de sacs à crotte de chiens, animations collectives, ils ont une nouvelle fois prouvé qu'ils ne manquent pas d'idées !

Magali GOUJON, adjointe



▶ TRAVAUX ET CONSTRUCTIONS

Le bilan du programme voirie 2020

- RD42 : cinquième et dernière tranche du programme d'aménagement de la RD42 entrepris en 2013 : recalibrage et rénovation du revêtement de la chaussée, aménagement des trottoirs et d'une piste cyclable en site propre, rénovation de l'éclairage public, plantations.
- Réfection voirie en bicouche de la rue des Pâquerettes et l'impasse des Primevères.
- Piste cyclable : réfection en enrobé beige de la liaison douce de la rue des Genêts et rue de la Rousselotière, desservant les commerces, l'école, le restaurant scolaire et l'espace jeunes.
- Rénovation de la route des Martellières : enfouissement des réseaux électriques et téléphoniques, rénovation du réseau d'adduction d'eau potable et la réfection de la chaussée.

Les bâtiments

Cette année, nous avons réalisé l'extension de la salle des fêtes, avec la création d'un local de rangement et l'extension des garages des ateliers municipaux.

Les travaux de mise en lumière de l'église, réalisés en partenariat avec le SyDEV, sont également achevés et vous pouvez en admirer le résultat, qui met en valeur le clocher, les vitraux et les rosaces.

Philippe POUCKET, adjoint

▶ MINIBUS VERS SAINT GILLES



Vous désirez vous rendre à Saint Gilles Croix de Vie pour le marché, la banque, la poste ou autre.

La commune a mis en place un service de transport pour un aller-retour, **le mardi matin tous les 15 jours**. Une participation de 2 € vous sera demandée (la fréquence pourra augmenter si la demande le justifie).

Si vous souhaitez profiter de ce service, téléphonez à la mairie au 02 51 55 13 31 qui vous précisera le jour, l'heure et le lieu du rendez-vous.

Pour ceux qui n'habitent pas dans le bourg, le minibus vous prendra et vous redéposera chez vous.

▶ ASSURANCE SANTÉ
& DÉPENDANCE COMMUNALE

2 conventions ont été signées par la mairie avec Delphine Couthouis (unique interlocutrice AXA sur votre commune) :

- L'offre « Santé Communale » a pour objet de proposer une mutuelle santé AXA à des conditions préférentielles, étudiée selon vos besoins, sans limite d'âge ni questionnaire médical.
- L'offre « Dépendance Communale » a pour objet de proposer un contrat dépendance avec des offres avantageuses et une couverture adaptée à vos besoins (souscription possible entre 40 et 75 ans).

Pour une étude personnalisée, contactez :
Delphine Couthouis : 06 47 31 95 51
delphine.couthouis@axa.fr

Séance du 8 juin

Le conseil municipal décide :

- de ne pas augmenter les taxes locales pour l'exercice 2020, soit :
 1. Taxe foncière bâti : 11,33 %
 2. Taxe sur foncier non bâti : 40,71 %
- d'acquérir la cellule commerciale sise 12 rue des Genêts

Séance du 31 août

Le conseil municipal attribue le marché accord-cadre pour la confection et la livraison de repas en liaison chaude pour la restauration scolaire municipale à l'entreprise ELIOR.

Il fixe les tarifs de la restauration scolaire (voir page 3).

Il adopte la grille tarifaire suivante pour le service d'accueil périscolaire du groupement GIVRAND - L'AIGUILLON, pour l'année scolaire 2020-2021 :

| Tranches de QF | Tarifs préconisés par la CAF | Proposition 2019 | Taux d'effort / tarif de base |
|----------------|------------------------------|------------------|-------------------------------|
| Moins de 500 € | 0,94 € | 1,39 € | 70 % |
| 501 - 700 € | 0,94 € | 1,59 € | 80 % |
| 701 - 900 € | 1,22 € | 1,79 € | 90 % |
| 901 - 1200 € | 1,48 € | 1,98 € | 100 % |
| 1201 - 1400 € | Libre | 2,02 € | 102 % |
| 1401 € et + | Libre | 2,09 € | 105 % |

Il approuve :

- les tarifs de location des salles communales tels que présentés dans l'article « tarifs des salles » page 3.
- les termes des conventions suivantes avec le Sydev :
 1. rénovation de l'éclairage public : Avenue de la Chênaie (remplacement des matériels trop anciens, mise en place du LED, impact environnemental) pour un montant à la charge de la commune de 97 656 €
 2. changement des bornes d'éclairage de l'accès à la salle des fêtes qui ne fonctionnent plus par 8 lanternes. Le montant s'élève à 6 798 € à la charge de la commune (prise en charge SyDEV = 50%).

Séance du 7 octobre

Le conseil municipal décide :

- de s'opposer au transfert de la compétence en matière de Plan Local d'Urbanisme, de documents d'urbanisme ou de carte communale
- d'approuver la convention de transfert de la voirie et des réseaux du projet immobilier « Les Prairies de l'Océan » à la commune et de classer ceux-ci dans le domaine public communal à l'issue des travaux.

TARIFS DES SALLES COMMUNALES

| OBJET DE L'UTILISATION | Associations de la commune | Locataire domicilié sur la commune (TH*) | Externe à la commune (mariage, CE, association) |
|---|----------------------------|--|---|
| FORFAIT ANNUEL TOUTES SALLES | 160 € | | |
| À L'HEURE (RÉUNION, ASSEMBLÉE GÉNÉRALE) | Gratuit | 7 € | 7 € |
| SALLE DES FÊTES, rue de la Rousselotière | | | |
| CAUTION | Néant | 600 € | 600 € |
| SONO | Gratuit | 40 € | 40 € |
| ÉCRAN | 20 € | 20 € | 20 € |
| VIDÉOPROJECTEUR | 40 € | 40 € | 40 € |
| Repas de famille | | 230 € | |
| Journée supplémentaire | | 60 € | |
| Supplément vaisselle | | 30 € | |
| Majoration en période de chauffage ** | | 60 € | |
| Vin d'honneur | | 90 € | 150 € |
| Majoration en période de chauffage ** | | 60 € | 60 € |
| Mariage | | 380 € | 850 € |
| Retour de noces | | 90 € | 150 € |
| Supplément vaisselle | | 50 € | 50 € |
| Majoration en période de chauffage ** | | 100 € | 100 € |
| Animations à but lucratif | | | |
| Concours, spectacle, animation commerciale | 50 € | | 850 € |
| Soirée dansante à but lucratif | 110 € | | 850 € |
| Repas annuel d'associations | 90 € | | 400 € |
| Majoration en période de chauffage ** | 25 € | | 100 € |
| MAISON DE LA COUR, 1 rue du Bourg | | | |
| CAUTION | Néant | 400 € | |
| Repas (Grande salle - 50 pers. maxi) | 50 € | 130 € | |
| Supplément petite salle | Gratuit | 20 € | |
| Majoration en période de chauffage ** | 25 € | 25 € | |
| Vin d'honneur | Gratuit | 50 € | |
| Majoration en période de chauffage ** | Gratuit | 10 € | |

* Taxe d'habitation

** Période de chauffage : d'octobre à avril

RESTAURANT MUNICIPAL

La pom' de pain

La Pom' de Pain accueille les enfants de l'école et du centre de loisirs tous les midis du lundi au vendredi.

Notre fournisseur de repas est la société Elior. Il privilégie l'approvisionnement de produits de qualités en circuits courts et locaux. Tous les plats sont élaborés au sein des cuisines du collège et lycée St Joseph de Machecoul et livrés en liaison chaude chaque matin.

Courant 2020 Elior a lancé l'application Bon'app.

Cette application a pour objectif de permettre aux familles de consulter les menus, les thèmes et les actualités, d'être informées sur la qualité et l'origine des produits ainsi que sur la présence d'allergènes dans chaque plat.
<https://bonapp.elior.com>

Deux services sont assurés pour les 120 élèves inscrits :

- 12h15 : des TPS aux GS
- 12h45 : des CP aux CM2

6 agents de la commune et 2 employées d'Elior assurent l'encadrement et le service des repas. Ils sont accompagnés de bénévoles pour le service des plus petits.

Les prix des repas ont été fixés par délibération du conseil municipal comme suit sachant que le prix réel d'un repas est d'environ 5 € :

- tarif unique de 3,70 € / repas pour les enfants scolarisés à l'école La Fontaine
- tarif préférentiel de 2,70 € / repas à partir du 3^{ème} enfant inscrit
- tarif de 4,70 € pour les convives occasionnels (agents, élus, parent d'élève)
- tarif de 5 € pour les repas non réservés.



Vous avez un peu de temps libre et souhaitez vous investir auprès des enfants ? Devenez bénévoles sur le temps méridien pour accompagner les plus petits sur le trajet du restaurant scolaire et pendant le repas. Pour plus de renseignement contacter la mairie au 02 51 55 13 31.

Magali GOUJON, adjointe

COMMUNIQUÉ DE LA GENDARMERIE

Vous avez été victime d'un cambriolage entre janvier 2015 et le 19 octobre 2019.

La gendarmerie vous invite à consulter le site internet <https://www.bijoux44-gendarmerie.fr>

Une opération judiciaire diligentée par les enquêteurs de la section de recherches de Nantes, du GIR de Nantes et de la compagnie de Rezé a permis la saisie sur Nantes et ses environs de plus d'un millier de bijoux, provenant de cambriolages commis sur la région des Pays de la Loire.

Les enquêteurs ont donc photographié individuellement et en gros plan chaque objet pour permettre une éventuelle identification par les victimes d'un vol. Les personnes qui identifieraient des objets sur les photos sont invités **en priorité à remplir le formulaire de contact disponible sur le site.**

Accueil téléphonique au 06 11 79 62 21 du lundi au mercredi de 8h à 12h et de 14h à 17h30.

PLAN COMMUNAL DE SAUVEGARDE

Le Code Général des collectivités territoriales impose au maire de prendre toutes les mesures destinées à assurer la protection de ses administrés :

- Le maire est responsable de l'organisation des secours dans sa commune.
- La prévention des risques et l'information de la population relèvent de l'exercice de ses pouvoirs de police.

Le Document d'Information Communal sur les Risques Majeurs (livret joint) est un outil pour assurer la sauvegarde de chaque foyer.

Ce DICRIM a pour objet d'identifier les risques existants sur la

commune (canicule, grand froid, tempête, inondation...), les moyens d'alerte par lesquels les habitants seront informés du risque et les mesures de sauvegarde des biens et des personnes à mettre en œuvre immédiatement.

Nous vous invitons vivement à compléter le formulaire, afin d'entrer les coordonnées de tous les foyers dans notre centrale d'alerte automatisée qui permettra d'alerter directement chaque foyer par voie électronique (courriel, sms, message vocal) en cas de déclenchement d'une alerte et/ou de mise en œuvre du Plan Communal du Sauvegarde.



Pascal BAUDIN, adjoint

Vie associative

COMITÉ DE JUMELAGE



Comme pour beaucoup de monde, 2020 fût une année particulière à cause de cette très méchante madame Covid. Notre marche gourmande a été annulée, notre dégustation des produits du Gers aussi, du moins sous la forme que vous connaissez. Mais pour vous permettre de passer quand même de

bonnes fêtes une liste vous a été proposée dans vos boîtes aux lettres et vous seront livrés avant les fêtes.

En attendant des jours meilleurs, toute l'équipe du comité se joint à moi pour vous souhaiter de bonnes fêtes de fin d'année.

Didier GENTIL, président

THÉÂTRE

La compagnie du Fou de Bassan

C'est avec beaucoup de déception que nous avons dû annuler nos représentations prévues en mars et avril derniers pour la troupe adultes et en juin pour l'atelier jeunes en raison de la pandémie ! Annulation aussi pour nos dates de reprise prévues en novembre 2020 !

Cependant le Fou de Bassan ne lâche rien !

Les inscriptions des ateliers enfants et ados ont eu lieu le 9 septembre 2020. 13 enfants et 12 ados sont encadrés par Mélusine Fradet de la Compagnie Grizzli de La Roche sur Yon. Les cours ont débuté le mercredi 23 septembre. Ils joueront en mai 2021.

Quant à la troupe des adultes, elle a repris les répétitions sous l'œil bienveillant de Christophe Sauvion, metteur en scène de la Compagnie Grizzli de La Roche sur Yon et projet de jouer les 9, 10 et 11 avril ainsi que les 16, 17 et 18 avril 2021 les deux pièces annulées en mars : « Station Champbaudet » de Labiche et « Conseils pour une jeune épouse » de Marion Aubert.

De beaux projets en perspective... Soyons confiants et « croisons les doigts » ! On compte sur vous !

Notre site web : <http://foubassangivrand.free.fr>

Facebook: www.facebook.com/pages/Troupe-de-theatre-le-Fou-de-Bassan

Mail : foubassangivrand@free.fr



La Compagnie du Fou de Bassan

LES RESTOS DU CŒUR

Une nouvelle équipe pour le centre de Restos du Cœur de Givrand.

Madame Blanchard a quitté son poste de responsable.

La nouvelle équipe :

Marc MIELOT - responsable

Marie-Françoise BERGER - adjointe

Pour la distribution alimentaire et les inscriptions, le centre est ouvert les lundis, mardis, jeudis et vendredis de 14h à 17h. 2, impasse de l'Aurore - ZAE du Soleil Levant 02 51 55 89 58

restosducoeur.sthilaire@orange.fr



BIBLIOTHÈQUE

La Malle aux Livres

C'est plus de 200 nouveautés chaque année !

Venez en profiter aux heures d'ouverture :

- lundi de 18h30 à 19h30
- mercredi de 16h30 à 17h30
- samedi de 10h à 12h

11 rue du Bourg

lamalleauxlivres@orange.fr et sur Facebook

Biblio La Malle aux Livres - Givrand

Rejoignez notre équipe de bénévoles, devenez bibliothécaire volontaire !

06 16 86 64 83

Anne MERCERON, présidente





Au 1^{er} septembre 2020, 152 enfants sont inscrits à l'école La Fontaine et répartis en 6 classes de la PS au CM2.

Le thème commun à l'ensemble des élèves porte cette année sur la découverte de son environnement proche pour apprendre à mieux le respecter.

Plusieurs aspects seront abordés : découverte de sa commune, du patrimoine littéraire régional, du patrimoine culinaire, historique et naturel.

Nous poursuivons également notre projet commencé l'année dernière sur l'éco-citoyenneté. Nous effectuons à l'école le tri sélectif. Nous collectons et participons au recyclage des cartouches, des piles, des colles et des crayons usagés. Nous continuons également la récupération des bouchons en plastique pour aider les personnes handicapées.

Cependant, avec le nouveau protocole sanitaire de très nombreuses activités ont été annulées ou reportées. Des mesures sont mises en place pour permettre de combattre la propagation du virus : le port du masque dès le CP, les gestes barrières, la limitation du brassage des élèves, l'aération des classes ou encore le nettoyage quotidien des locaux et des surfaces.

Les inscriptions pour janvier 2021 sont encore possibles. Pour la rentrée de septembre 2021 vous pouvez également contacter dès à présent le directeur qui vous présentera l'école et répondra à vos questions.

Arnaud LUCAS, directeur



12 rue de l'École
02 51 55 87 47

E-mail : epmlafontaine@wanadoo.fr

LES VIEILLES SOUPAPES DE LA VIE



Comme toutes les autres associations, la « crise sanitaire » a fortement impacté nos activités :

Toutefois, nous avons pris la décision de maintenir ce qui pouvait l'être en nous adaptant aux consignes des autorités. C'est ainsi que nous avons réalisé notre 6^{ème} randonnée tracteurs le 7 juin en direction de Coëx, randonnée motos vers Noirmoutier le 21 juin, randonnée « Chaînes et Galets » pour Solex et vélomoteurs en direction de Ste Foy le 28 juin, notre 2^{ème} randonnée « utilitaires et militaires » en direction de St Sulpice le Verdon le 5 juillet.

Nous avons pu organiser le 23 août notre 8^{ème} fête des Vieilles Soupapes couplée avec notre 2^{ème} vide grenier et 6^{ème} bourse d'échanges. Nous avons tout organisé en extérieur et le ciel nous a souri ce jour-là !

Puis, la grande aventure de la 3^{ème} TransSolex Atlantique édition Pierre Desproges du 5 au 9 septembre nous a fait parcourir un peu plus de 600 km en Solex entre Orléans et St Gilles. Là encore nous avons bénéficié d'une météo exceptionnelle.

Puis le 19 septembre, direction l'Île de Noirmoutier pour notre 5^{ème} randonnée du patrimoine.

Lors de ces différentes randonnées, les visages tristes et accablés se sont transformés en sourire et enthousiasme : il se passe encore quelque chose ! Il y a des gens qui croient en un avenir meilleur ! Il est vrai aussi que les véhicules anciens rappellent une époque où la vie était plus facile...

En 2020, nous avons aussi créé un nouveau site internet plus attractif et plus moderne : lesvieillesoupapesdelavie.com. N'hésitez pas à le visiter.

Enfin, nous avons ouvert notre local et garage associatif le jour du déconfinement. Nos adhérents peuvent ainsi réaliser l'entretien et les petites réparations sur leurs chères vieilles mécaniques. C'est aussi devenu un lieu d'échange et de rencontre, tout comme notre siège social et le lieu de nos réunions.

D'ores et déjà nous préparons notre programme pour 2021 qui sera riche en émotions et en découvertes.

La vie continue ! Gardons le sens de l'amitié, du partage, de l'entraide et de la convivialité !

Joyeuses fêtes de fin d'année et bonne année 2021 à toutes et tous !

Jack Olivier BRAYET, président, Sylvie BREUILLON GRISEZ, trésorière,
Christian DOULAY, secrétaire

ASSOCIATION SPORT SÉNIOR SANTÉ GIVRANDAISE - A3SG

Vous avez 50 ans et plus, vous désirez garder une activité physique, venez nous rejoindre pour pratiquer en toute convivialité et sécurité diverses animations (encadrées par des animateurs formés), marche aquatique, marche nordique, disc golf, tout cela pour une cotisation annuelle de 40 euros à l'année (assurance comprise) avec une adhésion possible à tout moment de l'année.

Renseignements et inscriptions :

Mail : a3sgivrand@gmail.com - 06 80 33 54 57 / 06 49 69 63 50

Daniel BLACHE, président

CLUB AMITIÉ TEMPS LIBRE

Club de retraités

Danses

lundi 14h30
salle des fêtes

Patchwork

mardi 14h
salle des fêtes

Jeux de société

jeudi 14h
salle des fêtes

Marche

vendredi 14h30
Maison de la Cour

Monique DUMAS, secrétaire 06 80 31 53 16, monick.dumas@orange.fr

▶ LE CENTRE DE LOISIRS



La Pom'd'Happy : pour les 3/10 ans

L'année a commencé dans un village d'irréductibles gaulois, chez Astérix et Obélix ! Le Prix Littéraire des Jeunes Lecteurs vendéens ayant été décalé, le vote aura lieu en décembre. Mais pas de prêt possible, protocole oblige...

En cette année particulière, l'équipe de La Pom'd'Happy souhaite encore plus proposer des activités ludiques et favoriser le bien-être et la détente.

N'oubliez pas de visiter notre site <https://www.ifac.asso.fr/givrand-aiguillon> où vous pouvez voir et télécharger tous les documents nécessaires aux inscriptions. Retrouvez-nous aussi sur Facebook ! « La Pom'd'Happy IFAC »

L'Eldor'Ados : pour les 10/15 ans

Léa propose pour chaque période scolaire et de vacances un programme varié mêlant accueils libres, sorties, soirées... N'hésitez pas à passer la voir pour échanger et proposer vos idées également.

Dès le CM2, les jeunes peuvent accéder à toutes les activités proposées au même tarif (excepté les mercredis qui restent au tarif ALSH pour les CM2). Certaines activités sont cependant réservées aux collégiens.

Retrouvez également les programmes et documents d'inscription sur notre site <https://www.ifac.asso.fr/givrand-aiguillon>, sur Facebook et Instagram.

▶ LA RÉSIDENCE LES IRIS

La résidence les Iris « Connectée »

En ces temps de Covid, l'enjeu pour la résidence les Iris est de concilier la vie sociale des résidents avec la protection de nos aînés. Les visites des familles permettent de maintenir un lien indispensable avec leurs proches. Ces visites se déroulent dans le respect des protocoles sanitaires afin d'assurer la sécurité de tous. Pour les personnes plus éloignées géographiquement, internet apporte des solutions bienvenues en cette période. En mai dernier, la résidence les Iris s'est équipée de tablettes spécialement conçues pour les appels vidéo. Les résidents peuvent ainsi voir et entendre leurs proches pour leur plus grand plaisir via Whatsapp. Ce dispositif vient en renfort du site MyColisee, un réseau social privé et sécurisé dédié à la vie de nos chers aînés au sein de la résidence.

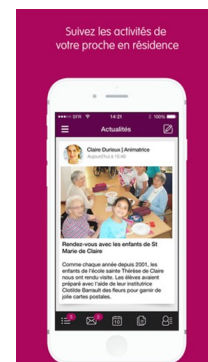

Cécile PENAUD, directrice

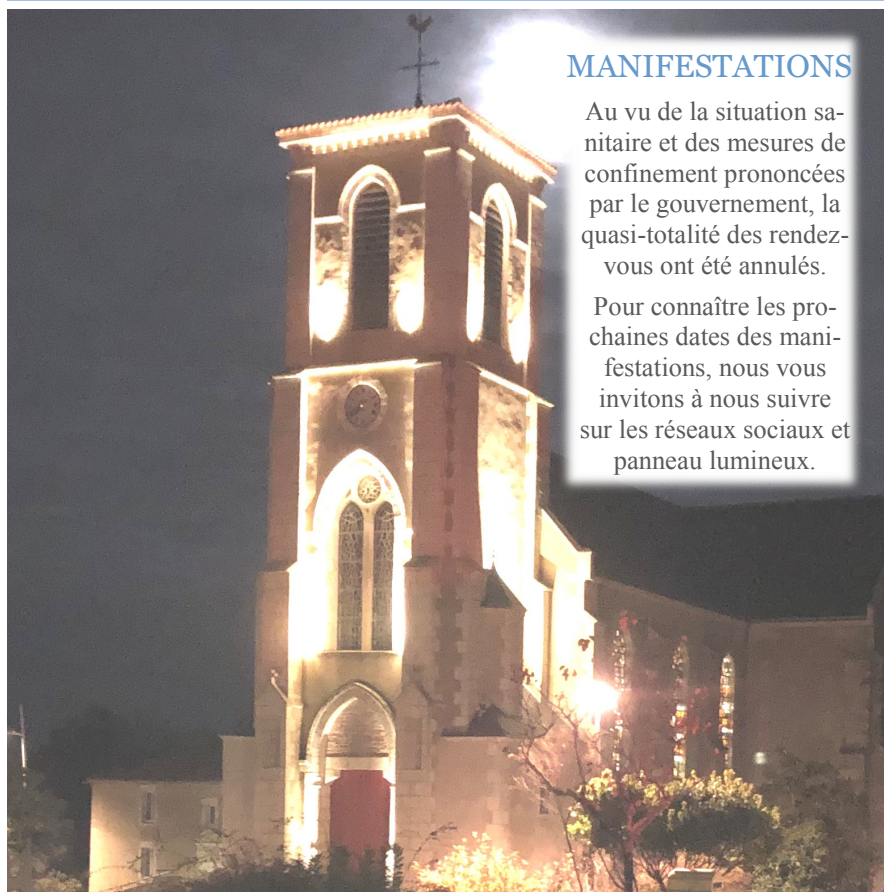

MANIFESTATIONS

Au vu de la situation sanitaire et des mesures de confinement prononcées par le gouvernement, la quasi-totalité des rendez-vous ont été annulés.

Pour connaître les prochaines dates des manifestations, nous vous invitons à nous suivre sur les réseaux sociaux et panneau lumineux.

SERVICES

CARTONNETTES, PLASTIQUES, EMBALLAGES :
le lundi tous les 15 jours à partir de 13h
ORDURES MÉNAGÈRES

Ramassage le mercredi après-midi à partir de 13h
La mise en place de la redevance incitative est effective depuis le 1er janvier 2018

ENCOMBRANTS

L'enlèvement peut se faire sur réservation téléphonique 0 800 805 836

La collecte est réservée aux personnes isolées ou à mobilité réduite

LA DÉCHETTERIE

Ouverte tous les jours sauf les dimanches et jours fériés :

de 8h30 à 12h et de 14h à 17h

(du 1er avril au 30 septembre jusqu'à 18h)

COMPOSTAGE INDIVIDUEL

Il est toujours possible de participer à l'opération de compostage individuel, permettant ainsi à chacun de pouvoir valoriser ses déchets de cuisine, tonte et taille en compost

Pour participer et obtenir un composteur, s'adresser au 0 800 805 836

DES QUESTIONS SUR LE TRI

Consultez « Trivaou » sur le site : trivalis.fr

SAVOIR-FAIRE GIVRANDAIS

Karo « Art abstrait »

Peintures

Livraison possible, envoi postal avec assurance et certificat d'authenticité ou sur place

Site : artlibrabstrait@gmail.com

Facebook : Karo Art Abstrait

06 13 21 27 88



M'scrapper

Carterie pour toutes les occasions : anniversaires, vœux de fin d'année, mariages, naissances...

Cartes, porte-chèques, étiquettes cadeaux, home déco, albums photos

Livraison à domicile ou par envoi postal

Facebook : M'scrapper

06 81 38 17 44



Atelier Verre'sion Colorée

Objets de décoration et luminaires en vitrail.

Réalisations visibles sur :

Facebook : @Atelier Verresion Colorée

Instagram : [atelierverresioncoloree](https://www.instagram.com/atelierverresioncoloree)

<https://atelier-verresion-coloree-12.webself.fr>

Retrait des commandes à l'atelier, sur rendez-vous, ou livraison possible.

4 impasse de Bel-Air

06 68 92 05 61

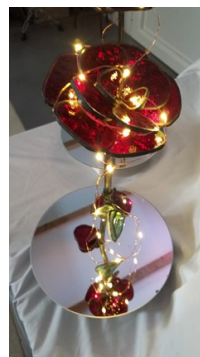

Design

Thierry JOBINIOT

Impressions sur panneaux composites, plexis, toiles.

Décorations de frigo en adhésif, faire-part, cartes de visite, papier peint personnalisé, crédence de cuisine imprimée.

thierry.jobiniot@wanadoo.fr

06 81 28 76 49

L'atelier du Rocher

Corinne GROISARD, 3 rue du Rocher

Peintures visibles à retirer à la boutique « Drôles de filles », passage du Port Fidèle à Saint Gilles Croix de Vie. Possibilité d'envoi postal.

coulon.corinne4@gmail.com - facebook : atelier du rocher Corinne Groisard

06 19 63 83 00



Du Fil à l'étoffe

Couturière

Masques et retouches

06 71 03 87 82



▶ CONSOMMER LOCAL, C'EST IDÉAL !

Aux Rochers de l'Océan

Plats cuisinés à emporter

Les vendredis 18h-20h, samedis 12h-14h et

18h-20h au garage Citroën Goillandeau

Les dimanches de 10h30-13h à côté de la boulangerie.

Commandes 06 31 63 42 46 ou 06 83 15 02 97

Livraison possible

Ablatifs

Prestations hommes, femmes enfants + service barbier du lundi au vendredi de 9h à 12h et de 14h à 18h. Le samedi de 8h à 15h non-stop.

Nombreux accessoires capillaires, bijoux, bons cadeaux mixte...

Facebook : Ablatifs Coiffure et sur Instagram

02 51 55 39 17

Madenn

Pizzas à emporter les vendredis et samedis soirs.

Commandes de 17h30 à 20h30

Site : www.madenn.fr

Facebook : madenn pizza

02 51 93 34 82

Élizen

Prestations esthétiques hommes et femmes. Soins, massages, regards, minceur, épilation classique et lumière pulsée.

Nombreux produits cosmétiques, bons cadeaux sur place ou en ligne.

Ouvert du lundi au vendredi de 9h à 19h

Le samedi de 9h à 18h, le dimanche de 9h à 16h.

Nocturne de Noël le 22 décembre de 9h à 21h

institut-beaute-elizen.fr

sur facebook & Instagram

02 28 10 49 45

« Boul'en Givrand »

Boulangerie

Ouverte les lundis, mardis, jeudis et vendredis de 7h à 13h30 et de 17h à 19h30.

Les samedis et dimanches de 7h à 13h30.

02 28 10 04 93

Le Rendez-vous

Tabac Presse

Ouvert uniquement pour le tabac, presse, Française des Jeux et colis du mardi au samedi de 8h à 12h30 et de 16h à 19h30, le dimanche de 8h30 à 12h30.

02 51 55 14 02

Utile

Supérette

Du lundi au samedi de 8h45 à 12h30 et de 15h30 à 19h.

Le dimanche de 8h45 à 12h30.

02 51 55 80 45

Ensemble soutenons nos
COMMERÇANTS ET ARTISANS
de proximité !



*Achetez local,
C'est faire vivre sa commune !*