

# GIVRAND

"UN ÉCRIN DE VERDURE À PROXIMITÉ DE LA MER"

Juillet 2022

N° 49



## Bulletin municipal

Mairie - 5, rue du Bourg - 85800 GIVRAND

☎ 02 51 55 13 31

@ mairie@givrand.fr

f Commune de Givrand



COMMUNE DE  
GIVRAND

Urbanisme

Page 8



Vie sociale

Page 13



Enfance Jeunesse Page 16



Villes et Villages Fleuris  
LE LABEL NATIONAL DE LA QUALITÉ DE VIE



Terre saine  
Communes sans pesticides

# ECHAPPEE ZEN

• Piscines & Spas •



- ✓ PISCINES COQUES
- ✓ PISCINES TRADITIONNELLES
- ✓ SPAS
- ✓ SPAS DE NAGE

## NOS REALISATIONS

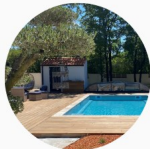

7 impasse de l'aube - ZA du Soleil Levant 85800 GIVRAND

✉ echappeezen@orange.fr ☎ 02 51 35 28 09  
www.echappeezen.com

# ELECTROMENAGER - TV ANTENNES - PARABOLES

Dépannage - Vente - Installation

## OUEST MENAGER SOLUTIONS



# 07 64 41 17 50

Stéphane ROUILLIER - 2 Route du Petit Bois  
85800 GIVRAND

# Atlantic Plans

Le bon plan pour votre construction

## DESSINS EN BATIMENT

# 02 51 55 68 82

45 rue des Clergeries  
85800 GIVRAND



Pour particuliers & professionnels

VRD, DÉMOLITION, TERRASSEMENT,  
ADDUCTION D'EAU, DÉSAMANTAGE...

Marchés publics - particuliers - plateformes - campings  
- lotissements - curages - aménagements extérieurs

Z.I. de la Bégaudière - 85800 SAINT GILLES CROIX DE VIE  
Tel. 02 51 55 57 18 - accueil@girasetp.fr - www.girasetp.fr

## GIRASE TRAVAUX PUBLICS

02 51 55 57 18

Marchés publics, particuliers, plateformes,  
campings, lotissements, curages,  
aménagement extérieurs.

Z.I. de la Bégaudière - 85800 SAINT GILLES CROIX DE VIE  
accueil@girasetp.fr - www.girasetp.fr



**Christophe Ducerf**  
Gérant

☎ 06 09 23 97 73  
02 51 54 70 35

✉ cducerf.emi@electricite-vendee.fr

📍 6 Rue de La Maubretière  
ZAE La Maubretière d'en Bas  
85220 St Révérend

🖱 electricite-maintenance-industrielle.fr

les Prairies de l'Océan   
GIVRAND - PAYS DE SAINT GILLES CROIX DE VIE

## HABITEZ AU SEIN D'UN QUARTIER RESPECTUEUX DE LA NATURE

À 5 MIN À VÉLO  
DU BOURG ET DES PLAGES



RENSEIGNEMENTS  
& VENTE

27 route de la Roche  
Saint Gilles Croix de Vie  
02.51.26.91.91

GRUPE  SATOV



## ÉDITO

Chères Givrandaises, chers Givrandais,  
Aujourd'hui aux portes de l'Europe, la guerre en Ukraine nous rappelle de biens sombres moments. Je tiens à remercier tous ceux qui se mobilisent et contribuent aux aides apportées au peuple Ukrainien.

Du côté communal, les projets sont lancés pour cette fin d'année 2022 :

- travaux de voirie (rue de la Gruette),
- réaménagement et extension du cimetière,
- aménagement du centre bourg.

Vu l'inflation galopante, comme les années précédentes, le conseil municipal a décidé de ne pas augmenter la partie communale des taxes locales.

La saison estivale s'est installée. J'espère donc vous retrouver tous, lors des différentes manifestations organisées par nos associations et la municipalité.

L'ensemble des conseillers, le CMJ et moi-même, vous souhaitent un bel été.

À très bientôt !

Laurent Duranteau, maire



# Sommaire

État-civil .....	4
Budget .....	5
Décisions de conseil.....	7
Parole d'un élu.....	7
<b>RÉALISATIONS 2021 &amp; PROJETS 2022</b>	
Urbanisme .....	8
Équipements - Travaux .....	9
Environnement .....	10
Solidarité - CCAS.....	13
Animations - Vie locale .....	14
Enfance jeunesse .....	16
École .....	18
<b>VIE ASSOCIATIVE</b> .....	19
<b>INTERCOMMUNALITÉ</b> .....	28
<b>VIE PRATIQUE</b> .....	31
Services .....	36



## LOCATION DE SALLES

Traiteur pour tous vos événements



26 rue du Rocher 85800 Givrand

02.51.36.79.02 [www.cuisiniertraiteur-vincent.fr](http://www.cuisiniertraiteur-vincent.fr)

Carrosserie  
**GUILBAUD**

[carrosserie.guilbaud@gmail.com](mailto:carrosserie.guilbaud@gmail.com)

02 51 55 08 98

14, rue du Danilo - 85800 GIVRAND

S.A.S. **Martineau** Thierry  
Maçonnerie

Neuf et Rénovation  
Couverture  
Dallage  
Clôtures



47, rue des Clergeries - 85800 GIVRAND

Tél. 02 51 54 74 11

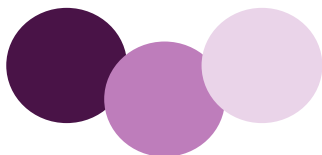

# ÉTAT CIVIL 2021

## ● Naissances

Sasha	FRANZIL PIET	3 janvier 2021
Alphonse	CLAIRAND	31 janvier 2021
Lino	CAYROUSE BARIOD	28 mars 2021
Jade	LEBO	12 avril 2021
Sasha	VIAUD	23 avril 2021
Ilyès	BABARIT	10 mai 2021
Paul	DRIEZ RABILLÉ	5 août 2021
Marius	CHABRUN	21 août 2021



Ezio	GUIRAND	30 août 2021
Ambre	PERRIER-DAVID	16 octobre 2021
Maëlys	THOMAS FERNANDES	19 novembre 2021
Gabin	MERCERON	25 novembre 2021



## ● Mariages

BLOT Emmanuel & GATEAU Sybille	22 mai 2021
MAUDET Matthieu & LEJEUNE Marine	26 juin 2021
PASQUIER Gaëtan & GUÉRIN Marie-Laure	28 août 2021
SOTO Patrick & JOLLY Sophie	24 décembre 2021

## ● Décès

Gérard	MICHON	6 janvier 2021	Patrick	PORNET	13 août 2021
Françoise	LACOSTE	11 janvier 2021	Irène	ENARD	veuve FARCY 14 août 2021
Jean-Michel	RAYNEAU	17 janvier 2021	Alice	DUMONT	veuve AVERTY 23 août 2021
Claude	GABORIEAU	18 janvier 2021	Simonne	HUBERT	veuve HERNIOTTE 28 août 2021
Jean	DILLET	19 janvier 2021	Jean	ROGER	29 août 2021
Maurice	GRÉGOIRE	20 janvier 2021	Nadine	BERTHET	veuve GUILLET 2 septembre 2021
Albert	BLONDEL	23 janvier 2021	Luisa	FERRERA	veuve CASSAN 10 septembre 2021
Georges	BARBIER	27 janvier 2021	Emilienne	HAUWELLE	veuve GRAVE 18 septembre 2021
Lucienne	MIGUEL	veuve RABUTÉ 20 février 2021	Arlette	JULLIEN	veuve MICHEL 23 septembre 2021
Martine	COLLET	épouse PONS 22 février 2021	Léone	INQUIMBERT	veuve DUBOIS MERCÉ 24 septembre 2021
Henriette	HÉBERT	veuve JOGUET 4 mars 2021	Jacqueline	COMBES	veuve SIMONIN 4 octobre 2021
Jeanne	TINLOT	veuve DAVID 7 mars 2021	Xavier	D'AVIAU DETERNAY	19 octobre 2021
Marcelle	BRETON	épouse CHOPIN 11 mars 2021	Régis	GONTARD	28 octobre 2021
Monique	CHAUVIN	épouse BERNARD 11 mars 2021	Robert	ROUX	7 novembre 2021
Bichi	SAADA	8 avril 2021	Albert	MERCERON	13 novembre 2021
Jacqueline	DAVID	veuve BERNARDEAU 17 avril 2021	Francis	BLOT	16 novembre 2021
Jeanne	BRILLANCEAU	veuve GÉMARD 18 avril 2021	André	VIMONT	22 novembre 2021
Roger	GABORIT	21 mai 2021	Jim	ROUSSEAU	8 décembre 2021
André	AGEON	23 mai 2021	Michel	VINCENT	8 décembre 2021
Nicole	FLANET	veuve PISON 4 juin 2021	Marie-Claude	ODÉON	épouse GENDRE 11 décembre 2021
Jacqueline	MARCHÉ	veuve LE GOFF 8 juin 2021	Bernard	GUIOCHET	15 décembre 2021
Julienne	VILLEUR	veuve TESSON 16 juin 2021	Daniel	ROUSSEY	18 décembre 2021
Jacqueline	PASTEAU	veuve PERDRIEU 27 juin 2021	Michel	LEFEBVRE	23 décembre 2021
Colette	ROBARD	veuve MORISSEAU 25 juillet 2021	Gabriel	REDOIS	28 décembre 2021
Madeleine	LEROY	veuve REGNAULT 3 août 2021	Gérard	CARRÉ	30 décembre 2021
Simone	BÉGOULLE	veuve BRIDENNE 7 août 2021	Olive	ROBION	épouse BOULET 31 décembre 2021

# BUDGET PRINCIPAL

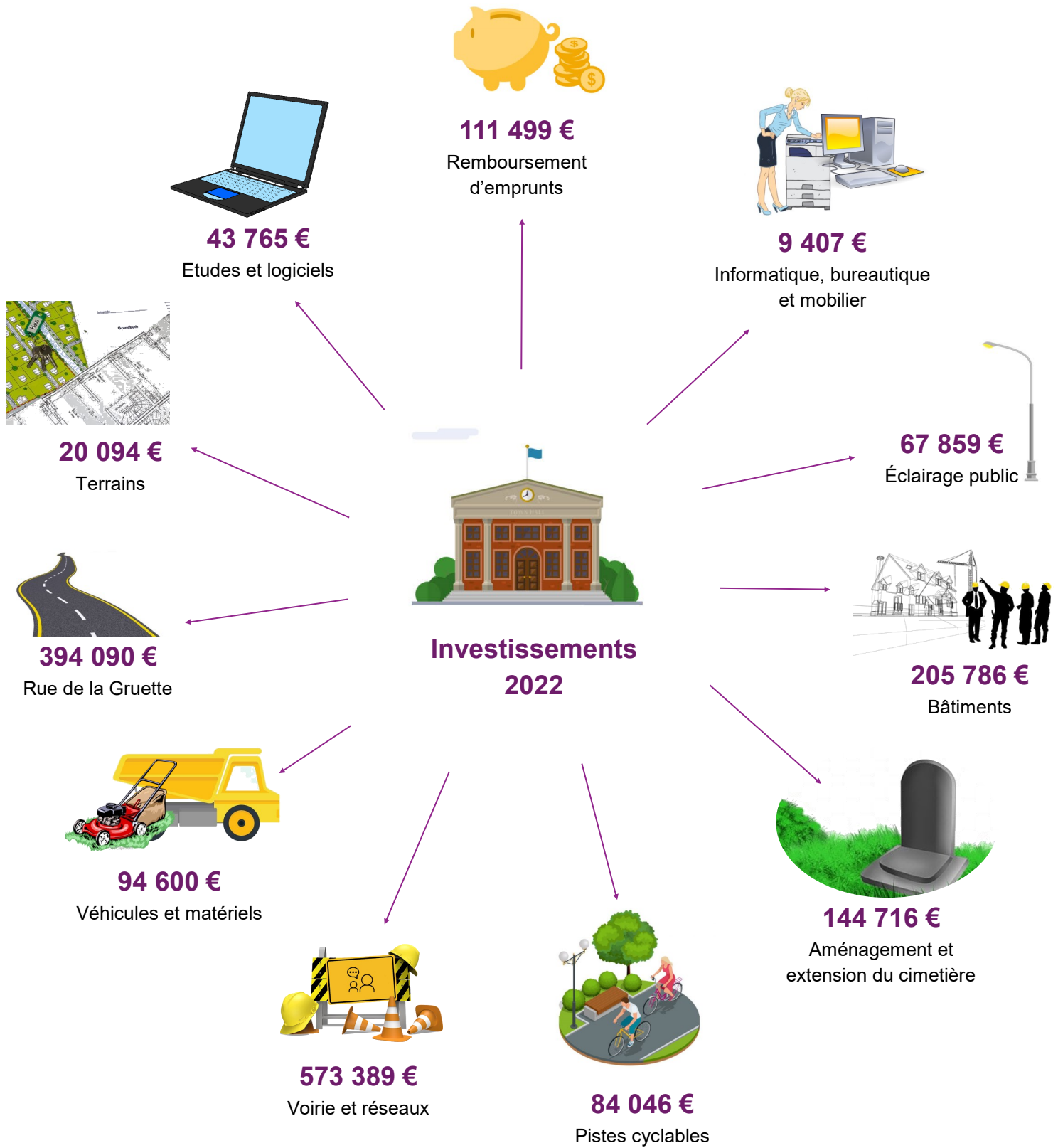

## Recettes d'investissement

433 584 €  
Fonds propres

251 156 €  
Subventions

1 000 000 €  
Emprunts



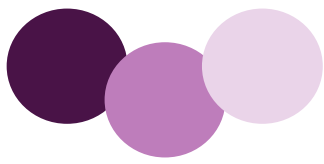

# BUDGET PRINCIPAL

## ● Budget de fonctionnement

### Dépenses de fonctionnement

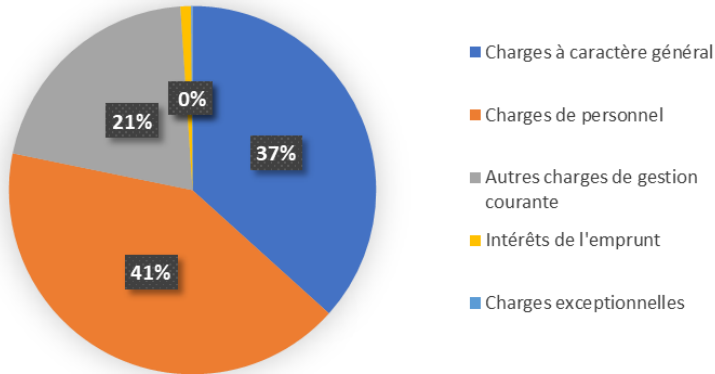

### Recettes de fonctionnement

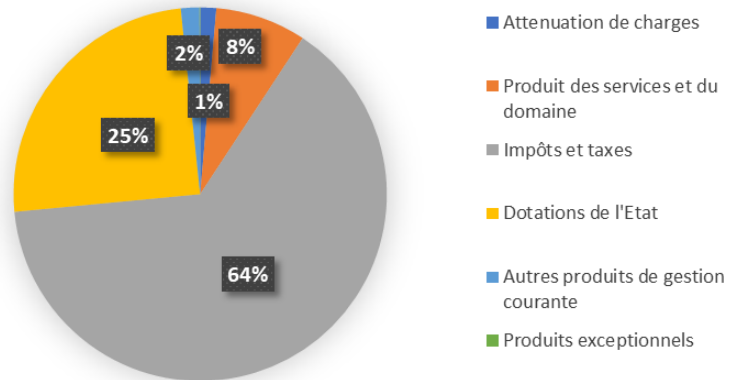

### Dépenses d'investissement

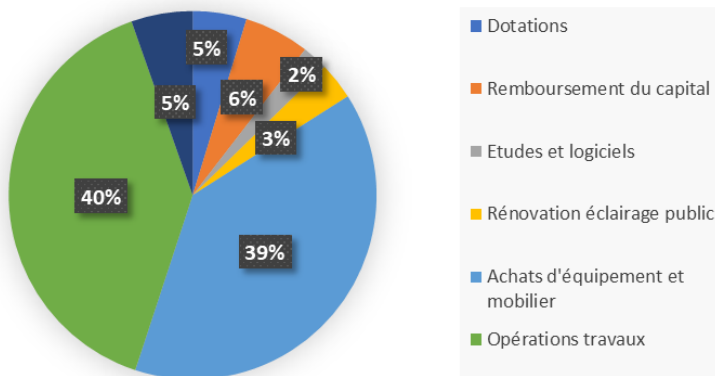

### Recettes d'investissement

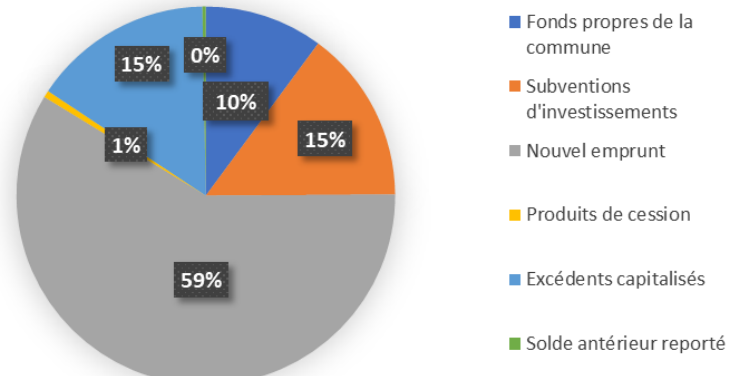

## ● Liste des marchés publics 2021

N° MARCHÉ	OBJET DU MARCHÉ	TITULAIRE	DATE DÉBUT	DATE FIN	MONTANT TTC / €
2021-FIBRE	Mise en œuvre liaisons fibre optique de type fibre noire	SAS ALPHALINK	27/07/2020		0
2021-VRD	Travaux VRD 2021 à 5 tranches	Multi	25/02/2021		537 438,30
2021ASSUR-01	Lot 01-Dommages aux biens et risques annexes	Société SMACL		31/12/2026	2 483,93
2021ASSUR-02	Lot 02-Responsabilité civile	Société SMACL		31/12/2026	1 413,46
2021ASSUR-03	Lot 03-Protection juridique	Société SMACL		31/12/2026	578,04
2021ASSUR-04	Lot 04-Véhicule à moteur	Société SMACL		31/12/2026	4 469,78

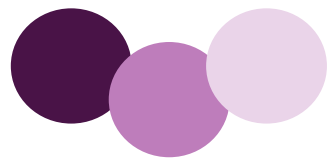

# DÉCISIONS DE CONSEIL

Retrouvez l'intégralité des comptes rendus des séances de conseil municipal sur le site [givrاند.fr](http://givrاند.fr)

## ● Séance du 22 mars 2022

Le conseil valide l'offre de la Caisse d'Épargne pour un emprunt de 1.000.000 €, à amortissements constants, sur une durée de 12 ans, au taux de 1,39 % pour les futurs investissements.



## ● Séance du 19 avril 2022

Le conseil décide de maintenir en 2022, les taux des taxes locales 2021, à savoir :

- Taxe foncière (bâti) : 27,85 %
- Taxe foncière (non bâti) : 40,71%

Le programme de réfection de voiries, voté au budget 2022, a fait l'objet d'une consultation publique. Le conseil attribue le marché pour les travaux de VRD Programme 2022 au groupement GTP/ATLANROUTE, mieux-disant pour la tranche ferme, d'un montant de 399 470,40 € HT, soit 479 364,48 € TTC.



Parmi les projets budgétisés en 2022, figurent le ravalement des façades de la salle des fêtes et la rénovation du hall d'entrée. Suite à l'analyse des offres, le conseil choisi ROGER S.A. pour la réalisation des travaux pour un montant total de 27 922,31 € TTC.



### Qu'est ce que le SyDEV ?

Avant tout, il faut savoir que le SyDEV et Givrand sont intimement liés, puisque Jean-Claude MERCERON ancien maire de Givrand et Sénateur de Vendée fut le président du SyDEV de 2001 à 2014 !

### PAROLE D'UN ÉLU

**Gontran BELLEIL** Le SyDEV est le Syndicat Départemental d'Énergie et d'équipement de la Vendée auquel adhèrent toutes les communes et inter-communalités vendéennes. Il agit pour leur compte par transfert de compétences, pour garantir le service public de la distribution des énergies à tous les Vendéens.

À l'heure de la transition énergétique, des réseaux intelligents et du numérique, le SyDEV accompagne les collectivités et les usagers vendéens pour leur assurer un équilibre pérenne entre production et consommation d'énergies.

Cet accompagnement se traduit à de multiples niveaux dont chaque givrandais bénéficie au quotidien :

Groupement Achat Énergie : Afin d'amortir la hausse des prix de l'énergie, une enveloppe exceptionnelle de 5 millions d'euros sur l'année 2022 afin d'aider les collectivités et leurs établissements sociaux dans la prise en charge du surcoût lié à l'augmentation des prix de l'électricité. Cette aide permet de couvrir 35 % des coûts supplémentaires de la facture d'électricité sur le périmètre bâtiment et éclairage public.

**Pour Givrand cela représentera entre 14 000 et 15 000 € d'économie.**

## ● Séance du 23 mai 2022

Le conseil décide d'appliquer une revalorisation des tarifs de restauration scolaire de 1,35 % pour l'année 2022-2023, soit :

- 3,75 € pour les repas régulièrement réservés des enfants scolarisés à l'école la Fontaine,
- 2,78 € pour les repas à partir du 3<sup>ème</sup> enfant d'une même fratrie,
- 5,07 € pour les repas non régulièrement réservés,
- 5,83 € pour les convives exceptionnels.

Le conseil décide d'adopter les tarifs suivants pour :

### Les séjours d'été 2022

Quotient familial	0 500	501 700	701 900	901 1200	1201 1400	1401 et +
Coût en €	122,50	132,50	142,50	155	167,50	177,50

Hors commune 187,50 €

### L'accueil périscolaire 2022-2023

Quotient familial	0 500	501 700	701 900	901 1200	1201 1400	1401 et +
Tarif horaire en €	1,41	1,61	1,81	2,00	2,05	2,12

Infrastructures et réseaux : rénovation des parcs d'éclairage public et la diminution des puissances installées, grâce notamment à l'utilisation de la LED. Un programme d'environ 16 millions d'euros est consacré à la rénovation de l'éclairage public sur la période 2020-2031. Pour Givrand, la rue de Bel Air et l'avenue de la Chênaie ont pu par exemple bénéficier de ce programme.

### Transition énergétique :

Comme le dit l'adage, l'énergie la moins chère est celle que l'on ne consomme pas. Le SyDEV accompagne donc les travaux de rénovation des bâtiments permettant de diminuer la consommation énergétique. Ce fut notamment le cas lors des derniers travaux de la salle des fêtes.

Le SyDEV et Vendée Énergie sont également parties prenantes dans l'innovation énergétique à travers leur participation dans la société Lhyfe. En effet, depuis le 30 septembre 2021, une énergie complètement décarbonée, l'hydrogène vert, est produite à Bouin.

Une première mondiale ! Et un jour historique pour la décarbonation du transport et la transition énergétique du territoire vendéen et au-delà.

Une innovation qui résulte d'une mobilisation collective. Le SyDEV et Vendée Énergie sont parties prenantes de ce projet depuis ses débuts. L'hydrogène vert produit par Lhyfe est renouvelable et écologique grâce à son raccordement aux éoliennes de Vendée Énergie.

Plus d'informations sur [sydev.fr](http://sydev.fr)



# URBANISME



Réalisations 2021 & projets 2022

Laurent DURANTEAU

## ● Plan Local d'Urbanisme

### Où en est la révision ?

En 2019, la commune de Givrand s'est engagée dans la révision de son Plan Local d'Urbanisme (PLU), c'est-à-dire une refonte globale de son territoire et de ses règles d'urbanisation, et a missionné le cabinet CITADIA pour l'accompagner dans cette procédure qui devait durer environ 3 ans.

En juillet 2021, notre Projet d'Aménagement et de Développement Durable (PADD) — document support à l'élaboration des règles d'urbanisation — a été présenté aux personnes publiques associées (Communauté d'Agglomération, services de l'Etat, communes limitrophes...).

À cette occasion, les services de l'Etat nous ont alertés sur le risque de perdre une grosse partie des zones constructibles et de ne pouvoir ouvrir de nouvelles zones sur la commune dans les 10 à 12 prochaines années, en l'état actuel de notre niveau d'urbanisation et des projets en cours.

Au 1<sup>er</sup> janvier 2022, la Communauté d'Agglomération du Pays de Saint Gilles Croix de Vie est devenue Communauté d'agglomération, intégrant de fait à cette date la compétence « Plan local d'urbanisme intercommunal (PLUI) ». Dans le cours du mandat, il est donc prévu l'élaboration de ce Plan Local d'Urbanisme à l'échelon intercommunal.

Pour ces raisons, le conseil municipal a décidé d'abroger la procédure de révision de son PLU en cours, et d'attendre la mise en place du PLUI.

## ● Centre bourg, premières démolitions en septembre

Cette année, l'aménagement du centre bourg entre dans sa phase opérationnelle. En effet, l'ensemble des acquisitions nécessaires à la conduite de ce projet sont réalisées ou sérieusement engagées. Les premières démolitions interviendront au 3<sup>ème</sup> trimestre 2022.

Les études pour la rénovation des granges vont être lancées, sous trois axes principaux : une partie à vocation culturelle (expositions, salle de conférence...), une partie à vocation associative et une partie, sous forme d'extension, dédiée aux locaux techniques et usages en extérieur.

L'équipe municipale réfléchit également aux orientations architecturales et environnementales des futurs programmes de logements qui seront construits dans ce périmètre.

Il est un peu tôt pour fixer un échéancier mais toutes informations utiles vous seront transmises dans les futurs bulletins municipaux.



Grange rue du Bourg

## ● Bilan urbanisme 2021

### BILAN DES PERMIS DE CONSTRUIRE

- 53 déposés (dont 3 modificatifs + 2 transferts)
- 49 accordés
- 2 refusés
- 2 rejets tacites

### Répartition des permis déposés

- 27 constructions d'habitation
- 5 garages - préaux
- 13 extensions - vérandas - annexes
- 8 bâtiments industriels ou agricoles



### BILAN DES DÉCLARATIONS PRÉALABLES

- 92 déposées
- 75 accordées
- 12 refusées
- 4 rejets tacites
- 1 abandon

### Répartition des déclarations déposées

- 9 piscines
- 3 panneaux photovoltaïques
- 3 relais téléphoniques
- 30 garages - préaux - abris de jardin - pergolas
- 22 clôtures
- 10 modifications de façade
- 1 changement d'affectation
- 6 divisions foncières
- 8 vérandas - extensions - terrasses surélevées





Philippe POUCKET

## ● Les bâtiments

À cause d'importantes fuites, la toiture du bâtiment qui accueille le restaurant scolaire « La Pom de Pain » et l'accueil de loisirs « La Pom d'Happy » a été entièrement reprise en début d'année.

L'entreprise ROGER SA a été retenue pour refaire les peintures intérieures (hall, vestiaires et sanitaires) et extérieures de la salle des fêtes. Les peintures intérieures seront réalisées à l'automne.

## ● La voirie

Le programme voirie 2021 est terminé depuis avril 2022. Il comprenait le réaménagement de la route des Landes et la réfection des chemins de Tous Vents et du Grand Bois.



Aménagement rue de la Gruette

Dans la continuité, les travaux relatifs au programme voirie 2022, attribué à l'entreprise GTP ont démarré. La partie la plus marquante concerne l'aménagement de la rue de la Gruette, qui se prolongera jusqu'en septembre. Les travaux ont commencé par l'installation de Points d'Apport Volontaire enterrés (PAV).

Au 2<sup>ème</sup> semestre 2022, l'impasse de la Simonetière et la rue du Calvaire seront reprises en enrobés.

Suite à de nombreux dysfonctionnements, l'éclairage public des rues de la Rousselotière, de la Fée et de l'impasse des Mûriers a été remis aux normes.



Reprise de la toiture de l'accueil de loisirs et du restaurant scolaire

À l'entrée du stade, un portique a été installé afin de contrôler les accès au site et éviter les stationnements intempestifs.

Pour déployer le réseau mobile 5G, des opérateurs téléphoniques ont installé deux pylônes sur des terrains privés des fermes du Grand Bois et du Petit Bois.



PAV rue de la Gruette

## ● Respect et civisme

### Les bruits de voisinage

**Arrêté Préfectoral n° 2013/MCP/06 relatif aux règles propres à préserver des nuisances en matière de bruit de voisinage**

Les travaux de bricolage et de jardinage utilisant des appareils à moteur, ne sont autorisés qu'aux horaires suivants :

- les jours ouvrables : de 8h30 à 12h et de 14h à 19h30,
- les samedis : de 9h à 12h et de 15h à 19h,
- les dimanches et jours fériés : de 10h à 12h.



### Peut-on faire brûler ses déchets verts dans son jardin ?

Un particulier n'a pas le droit de brûler ses déchets ménagers à l'air libre. Les déchets dits "verts" sont considérés comme des déchets ménagers.

Les déchets verts doivent être déposés en déchetterie. Vous pouvez également en faire un compost individuel.

Brûler ses déchets verts dans son jardin peut être puni d'une amende pouvant aller jusqu'à 450 €.



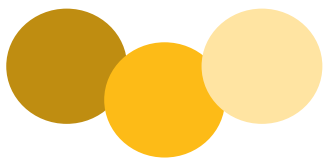

# ENVIRONNEMENT

Réalisations 2021 & projets 2022



Christine BERNARD

## ● Maisons fleuries, le jury est passé !

Le Jury des Maisons Fleuries passe chaque année à l'improviste dans l'un des 4 secteurs prédéterminés de Givrand. Ainsi la commune est entièrement visitée sur 4 ans. Il est composé d'élus des conseils municipaux des 3 communes partenaires et juge ce qui est visible de la rue : la diversité des essences plantées (arbres, arbustes, fleurs), leur provenance (plutôt locale), l'harmonie des volumes et des couleurs, le respect du développement durable (paillage, peu d'enrobé ou de revêtement non poreux...)...

Cette année, nous avons repris notre partenariat avec les communes de St Maixent sur Vie et St Révérend. Nous avons visité chaque commune en mai dernier.

Voici la sélection du jury sur la commune de Givrand (quartier Est).



M. & Mme Philippe SIMMONEAU



M. & Mme Stéphane ROINSARD



M. & Mme Serge CORBY

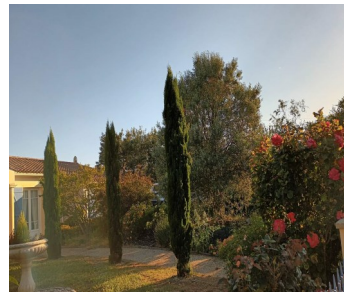

M. & Mme Jean-Jacques PONCET

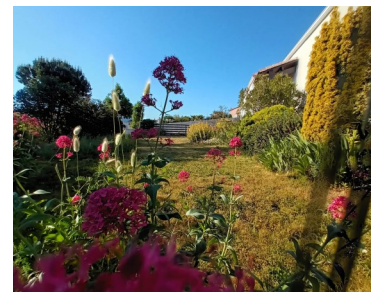

M. Jean-Michel PRÉAUD

## ● Une naissance, un arbre

La 3<sup>ème</sup> édition de l'opération « Une naissance, un arbre » aura lieu le **samedi 26 novembre** en présence des enfants nés en 2020 (13 enfants) et 2021 (12 enfants).

Nous prévoyons donc de planter 25 arbres dans le secteur du belvédère.

Cette opération est proposée par la Région Pays de La Loire qui finance l'achat de chaque arbre planté à hauteur de 15 €. Une liste précise des essences que nous pouvons planter nous est imposée.



Verger - Parc des Arnaudières

## ● Commune propre, à vos pinces !

L'opération « Commune propre/Clean up day » (journée mondiale du nettoyage) prendra le chemin de la rentrée :

**Samedi 17 septembre à 9h à la Maison de la Cour**

Toujours soucieux de l'environnement sur notre commune, nous vous invitons à renouveler nos efforts pour ramasser les déchets aux abords de nos routes et nos chemins. Ils se dégradent lentement, polluent les eaux de nos fossés et sont néfastes pour la faune et la flore.

Comme l'an passé, l'école « La Fontaine » ainsi que le foyer des jeunes L'Eldor'Ados se joindront à nous.

Un plan de la zone à nettoyer et un kit nettoyage (sacs poubelles, gants, pinces) vous seront remis le jour même.

En fin de matinée, nous vous proposons un moment convivial autour de grillades.



Opération « Commune propre » septembre 2021



# ENVIRONNEMENT

## ● Échanges de pratiques

**GIVRAND poursuit ses collaborations pour promouvoir l'échange d'informations et la formation.**

**La Chambre d'Agriculture** a déployé plusieurs experts dans le cadre de l'action **Plan Vendée Biodiversité Climat, portée par le Conseil Départemental de la Vendée**. Le but est d'informer et former les services techniques et les élus sur le sujet de la taille des haies et des arbres (entretien des jeunes haies, valorisation des haies anciennes et la taille des arbres de hauts jets).

Givrand a reçu le 3 mars 2022, M. Yohann TERRIEN, expert, 15 agents techniques et plusieurs élus des communes d'Aizenay, Beaulieu sous La Roche, Brem sur Mer et La Garnache. La haie plantée à la salle des fêtes il a 2 ans a servi de zone de formation.

**Le Lycée nature de La Roche sur Yon** est venu le 29 avril dernier visiter Givrand et s'informer auprès de nos services techniques sur les sujets suivants :

- la gestion différenciée (les différents codes et la transcription sur le terrain),
- l'éco-pâturage (mise en place et suivi),
- la communication avec les riverains.



*Formation organisée par la Chambre d'Agriculture*



*Visite du Lycée nature de La Roche sur Yon*

## ● Aménagement et extension du cimetière

Les travaux de reprise de concessions sont terminés. Nous rentrons à présent dans la phase opérationnelle avec l'étude d'aménagement de la partie existante et de l'extension.

Le projet prévoit la mise en accessibilité des allées, l'aménagement d'espaces de recueillement et une revégétalisation maîtrisée et plus naturelle par la plantation d'arbustes et d'arbres de hautes tiges.

## ● Le belvédère vous accueille

Quelques aménagements ont été réalisés dans ce nouvel espace : un banc pour admirer la vue sur le marais et deux tables de pique-nique pour profiter de moments de détente et de convivialité.



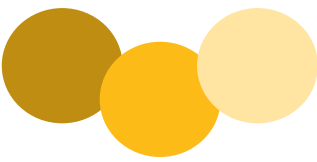

## LE PISSENLIT [www.defipissenlits.com](http://www.defipissenlits.com)

« Beaucoup de gens m'appellent une mauvaise herbe mais je suis une amie et je viens t'aider !

Quand tu me vois, souviens-toi que je suis le seul qui veut et peut grandir à cet endroit particulier. Parce que :

Soit le sol est trop compact / dur / piétiné et je veux le desserrer avec mes racines.

### Miel & Co

et je vais le fertiliser avec la mort de mes feuilles.

Ou le sol est trop acide. Mais je vais aussi améliorer cela pour toi si tu m'en donnes la chance.

Je suis ici parce que ton sol a besoin de mon aide alors, laisse-moi grandir sans me déranger ! Quand tout sera réparé, je disparaîtrai encore, promis.

Essaies-tu de m'enlever prématurément avec ma racine ? Aussi méticuleux que tu seras, je reviendrai 2 fois plus fort. Juste jusqu'à ce que ton sol soit amélioré.

En plus, je suis l'une des premières fleurs du printemps, donc je vais t'annoncer le printemps/été !

La journée quand il fait chaud, j'ouvre mes fleurs, mais le soir quand ça rafraîchit je les referme vite. En fait, s'il ne fait pas assez chaud dans la journée je ne les ouvrirai pas du tout !

Mes fleurs sont la première nourriture pour les insectes après l'hiver et contrairement à la plupart des autres plantes, j'ai du pollen et du nectar, pas seulement l'un ou l'autre.

Je suis généreux !

Mes fleurs sont même délicieuses pour toi d'ailleurs, le savais-tu ? On m'appelait « miel (ou or) des pauvres » parce que mes fleurs sont si sucrées en confiture, sauce ou salade. Internet regorge de recettes, consulte-les.

Mais attends jusqu'à la fin mai ou plus tard avant de commencer à me cueillir et même là, ne prends pas tout ! Les abeilles seront très reconnaissantes ».

## Le Hérisson d'Europe, votre précieux allié au jardin, est aujourd'hui menacé !

Victime des activités humaines, l'espèce est en fort déclin. Mobilisons-nous pour éviter le pire !



**!** C'est une espèce protégée par la loi, il est donc interdit de la détruire, la capturer, la perturber ou encore de dégrader son nid.

### COMMENT SÉCURISER VOTRE JARDIN POUR LES HÉRISSONS ?

 <b>COUVREZ LES TROUS D'EAU (EX : PUISARD)</b>	 <b>SÉCURISEZ VOTRE PISCINE AVEC UNE RAMPE DE SORTIE</b>	 <b>VÉRIFIEZ ATTENTIVEMENT LES TAS DE BOIS, FOIN OU FEUILLES AVANT TOUTE ACTION</b>	 <b>NE PAS FAIRE FONCTIONNER VOTRE ROBOT DE TONTE LA NUIT</b>
 <b>LAISSÉZ LUI UN PASSAGE DANS VOS CLOTURES (15X15CM)</b>	 <b>SOYEZ VIGILANT AVANT D'UTILISER OU DE RETOURNER VOTRE COMPOST</b>	 <b>ÉVITEZ LES PESTICIDES ET UTILISEZ DES ANTI-LIMACES NATURELS.</b>	 <b>VÉRIFIEZ LES BORDS DES HAIES ET HAUTES HERBES AVANT DEBROUSSAILLAGE</b>

### SI VOUS DEVEZ PRENDRE EN CHARGE UN HÉRISSON EN DÉTRESSE

 <b>1 L'abriter</b>	 <b>2 Le réchauffer</b>	 <b>3 Le protéger</b>	 <b>4 Le laisser tranquille</b>	 <b>5 Appeler un centre de soins</b>
------------------------	----------------------------	--------------------------	------------------------------------	---

En Maine-et-Loire, l'association SOS Hérissons 49 pourra vous venir en aide et vous conseiller sur la démarche à suivre.



☎ 06 18 75 48 04

f Sos hérissons 49

**Derniers conseils : Hérisson en plein jour = Hérisson en détresse  
Ne jamais donner de pain, ni de lait**

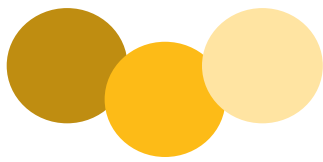

# SOLIDARITÉ - CCAS

Réalisations 2021 & projets 2022



Laurent DURANTEAU

Au sein d'une commune, il existe un établissement public dont le rôle est de venir en aide aux personnes les plus fragiles. **Cet établissement s'appelle le Centre Communal d'Action Sociale (CCAS).** Il dispose d'un budget propre et travaille en collaboration avec des assistantes sociales et des associations.

Voici ses principales missions : les secours d'urgence, les aides ponctuelles, la distribution de colis alimentaires, en partenariat avec la Banque Alimentaire, l'attribution de subventions aux associations à caractère social, la sélection des demandes de logements sociaux sur la commune, la vigilance auprès des personnes vivant seules pendant les périodes de canicule ou de grand froid, la gestion du minibus pour faciliter le déplacement des personnes âgées ou en difficulté, l'organisation d'un moment convivial avec les aînés, généralement en fin d'année.

## ● Plan Canicule, inscrivez-vous !

Ce plan a été mis en place dès le mois de juin, afin de prévenir et de lutter contre les conséquences sanitaires d'une canicule.

Il s'adresse aux personnes de plus de 71 ans, qui peuvent s'inscrire sur le registre communal, afin d'être contactées ou visitées à l'occasion des fortes chaleurs par les membres du CCAS.

Toutefois, il est possible de signaler toute personne âgée ou en situation de handicap de votre voisinage ou votre famille afin de l'inscrire en mairie.



## ● Minibus vers Saint Gilles



La commune a mis en place un service de transport pour un aller-retour, le mardi matin tous les 15 jours. Une participation de 2 € est demandée (la fréquence pourra augmenter si la demande le justifie).

Si vous désirez vous rendre à Saint Gilles Croix de Vie, pour le supermarché, le marché, la banque ou autre, vous pouvez profiter de ce service en téléphonant à la mairie au 02 51 55 13 31 qui vous précisera le jour, l'heure et le lieu du rendez-vous.

Pour ceux qui n'habitent pas dans le bourg, le minibus viendra vous chercher à votre domicile.

## ● Aide pour l'Ukraine



Les membres du CCAS ont souhaité, *via* une collecte, que la population puisse apporter son soutien au peuple ukrainien. Les dons collectés, les 21 et 23 avril derniers, ont rejoint ceux de l'Agglomération du Pays de Saint Gilles Croix de Vie. **Les givrandais ont été sensibles à la démarche** d'autant plus que Maria et ses deux enfants, Lubomyr et Matviy, une famille ukrainienne, sont accueillis depuis le 8 avril dans une famille givrandaise. Leur espoir est de revenir dans leur pays ou le mari de Maria est resté à Lviv pour travailler.

Leur espoir est de revenir dans leur pays ou le mari de Maria est resté à Lviv pour travailler.



Une famille ukrainienne à Givrand



Didier GENTIL

Réalisations 2021 & projets 2022

## ● Les Estivales de la Cour

Cette année les **expositions des Estivales de la Cour** auront lieu du **16 juillet au 14 août**. Elles seront ouvertes de 15h à 18h30.

Comme les autres années, les associations de Givrand exposeront dans la grande salle :

- **du 16 au 30 juillet** : Le Cercle des Arts
- **du 31 juillet au 14 août** : Les Toiles du Jaunay

La petite salle sera occupée par les œuvres des artistes de la maison Perce-Neige, ainsi qu'une petite exposition proposée par l'ARANOV sur les fouilles archéologiques dans Givrand.

Les clichés du concours photos seront également proposés au vote des visiteurs, concours qui a eu lieu du 15 mai au 30 juin avec une remise des prix le **samedi 3 septembre**.

Bien entendu, la crypte archéologique reste ouverte tout l'été.

Pour notre plus grand plaisir, nous retrouverons du 15 juin au 1<sup>er</sup> septembre dans les rues de notre commune l'exposition photos « Souvenirs d'Antan ».

EXPOSITIONS  
**LES ESTIVALES DE LA COUR**  
MAISON DE LA COUR  
PLACE DES ANCIENS COMBATTANTS  
**DU 16 JUILLET AU 14 AOÛT 2022**  
DE 15H À 18H30

**DU 16 JUILLET AU 14 AOÛT**  
Les résidents de Perce-Neige  
Peinture, mosaïque  
Association ARANOV  
Exposition archéologique  
Commune  
Exposition du concours photos

**DU 16 AU 30 JUILLET**  
Association communale  
Le Cercle des Arts - Peinture

**DU 31 JUILLET AU 14 AOÛT**  
Association communale  
Les Toiles du Jaunay - Peinture

Crypte archéologique ouverte tous les après-midis

## ● Accueil des nouveaux habitants

Vous résidez dans la commune depuis le 1<sup>er</sup> janvier 2020 ?

Pour faire connaissance avec l'équipe municipale et pour que celle-ci puisse répondre à vos questions, inscrivez-vous à la réunion d'accueil des nouveaux arrivants, qui aura lieu le **vendredi 14 octobre, à 18h30 à la salle des fêtes**.



Nous vous accueillerons pour vous présenter la commune, ses services, ses équipements, la vie associative et municipale ainsi que les projets municipaux.

Un moment de convivialité qui permet d'établir un premier contact.

Comment s'inscrire ?

Si vous souhaitez être invité(e) à la prochaine cérémonie, merci de remplir le formulaire disponible en mairie.

**Une invitation nominative vous sera envoyée par courrier au mois de septembre.**

## ● Salles communales

Vous souhaitez réserver une salle pour vos fêtes de famille, vous pouvez contacter le secrétariat de mairie (tarifs page 15).

### Info travaux

La rénovation du hall d'entrée ainsi que du vestiaire de la salle des fêtes débutera le 24 octobre pour une durée de 3 semaines, cela ne gênera en rien l'utilisation des salles.



# ANIMATIONS - VIE LOCALE

## ● Tarifs des salles communales

	Associations de la commune	Locataire domicilié sur la commune	Externe à la commune (mariage, CE, association)
FORFAIT ANNUEL TOUTES SALLES	160 €		
À L'HEURE (RÉUNION, ASSEMBLÉE GÉNÉRALE)	Gratuit	7 €	7 €
<b>SALLE DES FÊTES, rue de la Rousselotière</b>			
CAUTION	Néant	600 €	600 €
SONO	Gratuit	40 €	40 €
ÉCRAN	20 €	20 €	20 €
VIDÉOPROJECTEUR	40 €	40 €	40 €
<b>Repas de famille</b>		230 €	
Journée supplémentaire		60 €	
Supplément vaisselle		30 €	
Majoration en période de chauffage **		60 €	
<b>Vin d'honneur</b>		90 €	150 €
Majoration en période de chauffage **		60 €	60 €
<b>Mariage</b>		380 €	850 €
Retour de noces		90 €	150 €
Supplément vaisselle		50 €	50 €
Majoration en période de chauffage **		100 €	100 €
<b>Animations à but lucratif</b>			
Concours, spectacle, animation commerciale	50 €		850 €
Soirée dansante à but lucratif	110 €		850 €
Repas annuel d'associations	90 €		400 €
Majoration en période de chauffage **	25 €		100 €



<b>MAISON DE LA COUR, 1 rue du Bourg</b> <i>Uniquement pour les habitants de la commune</i>		
	Associations de la commune	Locataire de la commune
CAUTION	Néant	400 €
<b>Repas</b> (grande salle - 50 pers. maxi)	50 €	130 €
Supplément petite salle	Gratuit	20 €
Majoration en période de chauffage **	25 €	25 €
<b>Vin d'honneur</b>	Gratuit	50 €
Majoration en période de chauffage **	Gratuit	10 €

## ● Marché de proximité



Nous avons mis en place un marché 2 fois par semaine.

Après 6 mois de fonctionnement, nous regrettons le départ de 2 commerçants, faute de clientèle.

Nous mettons tout en œuvre pour en retrouver et comptons sur votre implication pour permettre la pérennité de ce marché de proximité à l'année.

- **Marché le jeudi de 8h à 12h30** : Fleuriste, primeur, charcutier.
- **Marché le dimanche de 8h à 12h30** : Primeur, charcutier, ostréiculteur, traiteur, vêtements, sacs...



Magali GOUJON

## ● Des nouvelles du Conseil Municipal des Jeunes

Au mois de février, nos jeunes élus ont continué leurs actions dans le cadre de la préservation de la biodiversité. Ils ont peint des nichoirs à chauve-souris. Les chauves-souris se nourrissent de certains insectes ravageurs et régulent

leur population, protégeant ainsi les cultures et forêts alentours.

Une dizaine de nichoirs ont été installés au

mois d'avril sur les arbres ou bâtiments publics. Ouvrez l'œil !

Pour la séance du mois de mars, les jeunes sont venus équipés : casques, protections et trottinettes. En effet, la demande de création d'un skate parc revient régulièrement dans les professions de foi de nos candidats au CMJ. Il est donc temps de commencer à étudier le projet et quoi de mieux pour une première étape que d'aller sur le terrain et tester les infrastructures existantes près de chez nous ?

Les jeunes conseillers ont participé au devoir de mémoire pendant la cérémonie du 8 mai. Lors de la quinzaine de l'environnement au mois de juin, le CMJ a proposé des jeux sur la nature en utilisant les sens.



Sortie au Skate parc - mars 2022

## ● Opération « Argent de poche »

Au mois d'avril, la commission enfance jeunesse a lancé la première cession du dispositif « Argent de poche ». Une quinzaine de jeunes de 15 à 17 ans a effectué différentes missions dans une démarche citoyenne : mise sous plis des cartes d'électeurs, création de bouquets, réalisation et mise en place des décors de Pâques, entretien des locaux... Merci à nos agents qui les ont encadrés pendant ses différentes actions.

Nous proposerons de nouveau ce dispositif aux vacances d'automne.



## ● Restauration scolaire « La Pom de Pain » - Portail famille

Le portail famille s'adresse aux familles des enfants scolarisés sur la commune ainsi que celles qui utilisent les services d'accueil de loisirs.

Il a pour but de faire gagner du temps aux familles en simplifiant les démarches que ce soit pour les services de restaurant scolaire, l'accueil périscolaire, accueil de loisirs et espace jeunes.

Grâce au portail famille, voici les différentes démarches disponibles, dans le respect des délais impartis :

- Consultation ou modification de vos coordonnées et certaines données personnelles.
- Réservation, modification ou annulation aux services.
- Consultation des différentes factures.
- Téléchargement de différents documents.





# LA POM'D'HAPPY - L'ELDOR'ADOS

## ● La Pom'd'Happy

Pour les maternelles et les primaires

La Pom'd'Happy accueille vos enfants de 3 à 10 ans. Lieu d'animation et de détente, la structure a pour objectif d'être à l'écoute de l'enfant, de favoriser sa créativité, son développement social (relations avec les autres, prises d'initiatives et de responsabilités...).

Il est ouvert (de 7h à 19h) :

- les mercredis,
- les petites vacances scolaires (fermeture entre le 24 décembre et le 1<sup>er</sup> janvier),
- les vacances d'été (fermeture les 3 premières semaines d'août).

Un programme des activités est établi à l'avance par les animateurs. Réfléchi et varié, il permet à l'enfant d'évoluer dans un environnement différent du foyer familial. Les activités proposées, adaptées à chaque tranche d'âges, se déroulent dans un cadre bienveillant et selon le rythme de l'enfant.

Vous retrouverez ces informations détaillées dans les programmes à disposition sur le site ou en contactant l'accueil. Pour inscrire votre enfant, un dossier est disponible en mairie. Vous aurez alors accès au Portail Familles du Pays de St Gilles qui permettra de faire les inscriptions en ligne.

Et n'oubliez pas ! La Pom'd'Happy s'investit dans le recyclage ! L'accueil est un point de collectes pour les bouchons, les crayons, les gourdes alimentaires ainsi que les piles !



**Un avant-goût sur Facebook : La Pom'd'Happy ifac**

**Pour tout renseignement contactez-nous au 02 51 54 89 55 ou 06 89 70 17 86**

**ou via : [pomdhappy@utno.ifac.asso.fr](mailto:pomdhappy@utno.ifac.asso.fr)**

**Informations et dossier d'inscription : <http://www.ifac.asso.fr/givrand-aiguillon>**

## ● L'Eldor'Ados

L'Eldor'ados accueille les CM2 et les collégiens les mercredis (matin et après-midi), les samedis après-midi et tous les jours durant les vacances scolaires. La passerelle CM2 permet que ces derniers puissent encore bénéficier des services de la Pom' d'Happy quand l'Eldor'Ados est fermé.



**Rejoignez-nous sur**

**Facebook : Eldor'Ados IFAC Givrand L'Aiguillon-sur-Vie**

**Instagram : eldorados et sur Snapchat : eldorados\_ifac**

**Pour plus d'informations, contactez Charlotte au 06 48 17 92 22**

**ou via : [eldorados@utno.ifac.asso.fr](mailto:eldorados@utno.ifac.asso.fr)**

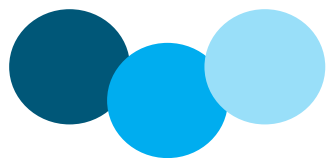

# ÉCOLE « LA FONTAINE »



## ● Le mot du directeur



En cette fin d'année scolaire, 145 enfants sont inscrits à l'école. Le thème commun à l'ensemble des élèves portait sur le bien-être à l'école : se sentir bien avec les autres, bien dans sa tête et bien dans son

corps. Avec l'amélioration des conditions sanitaires, les activités extérieures ont pu reprendre : les enfants ont participé à plusieurs animations sportives : golf, gym, piscine, basket, aquathlon... Plusieurs visites ou spectacles ont eu lieu comme à l'Historial de la Vendée, à La Balise ou encore à la salle de La Conserverie sans oublier le défilé déguisé dans les rues le jour du carnaval.

Les élèves de CE2, CM1 et de CM2 sont partis en voyage scolaire du lundi 9 mai au vendredi 13 mai au lac de Guerlédan en Bretagne. Ils ont pu profiter de nombreuses activités comme le canoé, le tir à l'arc, l'escalade, le vtt...

Les enfants de la PS au CE1 ont passé la journée du 8 juin à Biotopia (activités sur la forêt) et à Explora Parc (accrobranche).

L'animation pastorale a été riche : les enfants ont participé

à des temps forts à l'église à Noël et à Pâques. Une action de solidarité a eu lieu pour le Carême : ils ont participé à l'opération « bol de riz » au profit de l'association « Horizons Nouveaux » pour aider les enfants de Madagascar.

Il faut remercier nos 3 catéchistes Danielle Gillier, Christiane Martineau et Martine Le Comte qui interviennent auprès des enfants. Grâce à leur investissement et leur dynamisme, elles aident les enseignants à mettre en place des projets concrets pour faire vivre l'animation pastorale à l'école.

N'hésitez pas à aller sur le site de l'école pour voir quelques photos des activités de l'année. Site : <https://givrand-lafontaine.fr>

Les inscriptions pour une rentrée en septembre 2022 ou en janvier 2023 sont encore possibles. Vous pouvez contacter le directeur qui vous présentera l'école et répondra à vos questions.



Arnaud LUCAS, directeur - 12 rue de l'École 85800 GIVRAND tél. : 02 51 55 87 47  
direction@givrand-lafontaine.fr - www.givrand-lafontaine.fr

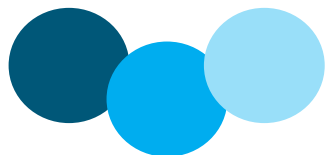

## VIE ASSOCIATIVE

### ● APEL - Association des Parents d'élèves de l'Enseignement Libre



L'APEL (Association des Parents d'élèves de l'Enseignement Libre) termine une année marquée par la reprise de ses manifestations habituelles : le photographe est passé pour immortaliser les sourires des enfants, les chambres se sont vidées à l'approche de la fin d'année lors du « Vide ta chambre », le Père Noël s'est déplacé jusqu'à l'école, le carnaval a décoré et animé les rues de la commune, les gourmands ont pu profiter de chocolats, gâteaux et autres douceurs lors des différentes ventes au fil de l'année.

L'APEL a également contribué à plusieurs sorties et au voyage scolaire des CE2, CM1 et CM2.

La fin d'année scolaire arrive et avec la rentrée se profilent de nouvelles dates, notamment celle du vide grenier pour lequel nous espérons vous voir nombreux. Exposants, visiteurs ou bénévoles, n'hésitez pas à vous manifester ! Nous vous attendons le **dimanche 4 septembre** sur le stade stabilisé.

Nous remercions les parents, grands-parents, associations, l'équipe enseignante et la mairie qui, de près ou de loin, œuvrent au dynamisme de notre école.



Claire PERUEZ, présidente tél. : 06 02 29 05 80  
apelgivrand@gmail.com Facebook : Apel Ogec Givrand

### ● OGEc - Organisme de Gestion de l'École Catholique

L'association travaille toute l'année pour offrir aux élèves les meilleures conditions de vie et de travail possibles. Nos missions : une gestion financière et comptable, gestion immobilière (prendre soin de notre patrimoine) et une fonction d'employeur. Nous sommes soutenus financièrement par la municipalité, les familles et les animations réalisées au cours de l'année.



Projets : réflexions sur l'agrandissement et l'aménagement des cours cycle I et III.

Animations : ventes de pizzas (novembre/mars), vente de sapins de Noël (commande en octobre), kermesse et locations d'été (juillet/août).

La kermesse s'est déroulée le samedi 18 juin autour d'un repas accompagné de l'orchestre « MAMAZ et PAPAZ ».

Vanessa POUcLET, présidente tél. : 06 78 40 16 38  
ecolelafontaine.ogec@gmail.com - Facebook : Apel Ogec Givrand

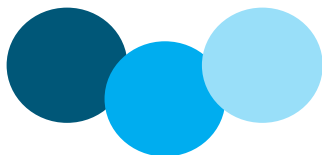

# VIE ASSOCIATIVE



COLISEE

## ● EHPAD - Résidence « Les Iris »

La résidence « Les Iris » accueille, dans un cadre familial, 70 personnes tout au long de l'année depuis plus de 20 ans.

L'équipe travaille au quotidien à la qualité de l'accompagnement, à mettre en place des projets innovants et à assurer une ambiance conviviale.

Après la reprise des visites des proches, les intervenants extérieurs et les sorties ont fait leur retour pour le plus grand plaisir de tous.



### Nouvelle activité : Cuisinons en Famille !



*Familles, résidents... proposent une recette et elle est réalisée ensemble. Un bon moment de partage !*

Ainsi, entre deux visites des Clowns Accompagnants, un peu de sport avec la gym douce, en passant par les séances de musicothérapie, après avoir pris soin des animaux dans le cadre des séances d'animothérapie, les résidents ont renoué avec le plaisir des sorties restaurant, des ballades en bord de mer et des moments musicaux au sein de la résidence.

Parce que garder le lien est primordial, nous avons développé l'application My Colisée qui permet de partager gratuitement des informations en temps réel. En complément, des tablettes Portal+ sont mises à disposition des résidents, en autonomie ou accompagnés (appels en visio, partage de photos, jeux, podcasts...).

Toute l'équipe et moi-même sommes à votre disposition pour tout renseignement.

Cécile PENAUD, directrice - 02 51 26 22 22

res-lesiris@groupecolisee.com - site [www.groupecolisee.com/residences/les-iris/](http://www.groupecolisee.com/residences/les-iris/)

## ● Givrand Animation

Givrand Animation organise plusieurs manifestations au cours de l'année. Après 2 années sans animation suite à la pandémie, c'est avec grand plaisir que nous avons pu nous retrouver lors de nos 2 soirées cabaret des 6 et 7 mai.

Le **dimanche 17 juillet** nous organisons le **Bal des Têt's Piates** à partir de 18h. La soirée sera animée par le groupe Ambiance Country du Fenouiller et l'orchestre Galaxie nous fera danser jusqu'au bout de la nuit.



*« Depuis 2009 j'assume avec plaisir le poste de présidente de Givrand Animation mais il est temps pour moi de passer le relais. C'est pourquoi nous recherchons activement un ou une présidente qui puisse prendre ce poste avec autant d'investissements que cela demande. Sans quoi, la survie de notre association en dépend avec pour conséquence l'arrêt de nos manifestations qui nous permettent de créer ce lien social si cher à Givrand ».*

Jacqueline MARTINEAU, présidente  
06 88 33 10 73  
jacmi.martineau@orange.fr  
Facebook : GIVRAND ANIMATION

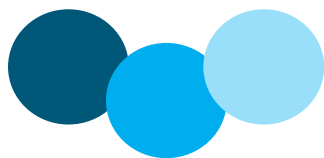

# VIE ASSOCIATIVE



## ● Perce-Neige

C'est tout nouveau, nous pouvons nous démasquer !

Tous vaccinés, nous avons cependant poursuivi les mesures préventives au-delà des obligations dans un souci de prendre soin les uns des autres. Nous avons aujourd'hui le plaisir de revivre des sorties, des séjours à l'extérieur pour le plus grand bonheur des résidents et des professionnels.

Les parents aussi respirent mieux, ils vont pouvoir se retrouver tous au « pique-nique des familles » prévu le **1<sup>er</sup> juillet** au sein de la Maison.

En décembre dernier je vous parlais des habitats inclusifs, à proximité du foyer de vie.

Ce sont 3 locataires, qui ont débuté cette expérience en fin d'année. Deux d'entre eux quittent le projet : pour l'une, l'entrée en foyer de vie est proposée, le second va se rapprocher de son travail.

Des places sont à prendre, n'hésitez pas à nous contacter...

### HABITAT INCLUSIF



Clément et Timothée partagent un repas au restaurant accompagnés par Jeffrey (animateur de la vie sociale)



Faëlane, Clément et Timothée, les trois 1<sup>ers</sup> locataires de l'habitat inclusif

Blandine PERTHUY, directrice  
02 28 12 95 30  
blandine.perthuy@perce-neige.org - www.perce-neige.org

## ● Sapin Bleu

L'association Sapin Bleu regroupe les familles et représentants légaux des résidents de la Maison Perce-Neige de Givrand.

### DATES À RETENIR,

- **samedi 1<sup>er</sup> octobre** : Randonnée sur la commune de Givrand,
- **dimanche 13 novembre** : Pièce de théâtre proposée par la Compagnie « Sables et Sel ».

Notre association se mobilise depuis plusieurs années pour un projet d'extension médicalisée de la Maison Perce Neige. Elle permettrait à nos enfants vieillissants ou en perte d'autonomie de rester « Givrandais ». La plupart d'entre eux y vivent depuis bientôt 20 ans, ils sont attachés à leur maison, c'est leur domicile. Les directives nationales en matière de handicap et relayées par l'ARS voudraient qu'ils soient orientés vers des EHPAD, structures qui ne nous semblent pas adaptées à la spécificité de leur prise en charge. Ce refus de création de nouvelles places médicalisées s'inscrit dans un contexte global de recul de la prise en charge du handicap dans des structures collectives. 200 familles vendéennes environ seraient en attente d'une solution pérenne pour leur enfant en situation de handicap.

Marie-Thérèse DOUILLARD, présidente  
06 37 20 61 43 - mtd11@wanadoo.fr

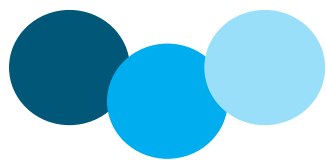

# VIE ASSOCIATIVE

## ● Chorale « l'Écho du Jaunay »

La chorale « l'Écho du Jaunay » se maintient malgré le manque de choristes dû à la covid.

À la rentrée de septembre 2021, une dizaine de personnes n'a pas souhaité reprendre les répétitions, au vu des conditions sanitaires.

Nous comptons à ce jour, 30 choristes et malgré la bonne volonté de tous l'année a été très difficile (masque, distanciation, pass sanitaire et beaucoup d'absence pour cause de covid).

Nous terminons l'année le jeudi 23 juin et reprendrons nos répétitions le **jeudi 8 septembre 2022**.

Si vous aimez chanter et que vous souhaitez venir nous rejoindre, vous serez les bienvenus.



Thérèse CRESSENT, présidente 06 77 85 93 10  
therese-cressent@orange.fr  
Cheffe de chœur 06 12 48 69 63

## ● Givrand Scrap

L'association regroupe une douzaine d'adhérents adeptes de scrapbooking et loisirs créatifs.

Chaque mercredi soir, de 20h30 à 22h30, nous nous réunissons à la Maison de la Cour pour réaliser des pages, albums photos, carteries mais également du Home déco.

Rejoignez-nous dès septembre ! Débutant ou expert vous êtes les bienvenus !

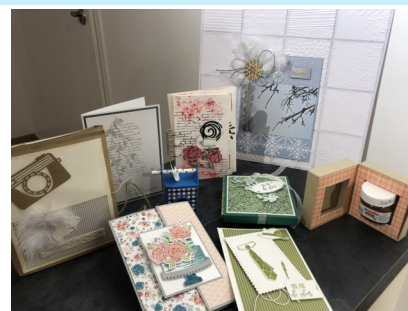

Elisabeth BURGAUD, présidente  
06 84 19 69 51 - elisabeth.burgaud@wanadoo.fr

## ● Le Cercle des Arts

Notre activité principale tourne autour de la peinture mais toutes sortes d'arts sont les bienvenues.

La journée du mardi est consacrée à nos ateliers libres. En parallèle, des cours d'aquarelle, d'huile et d'acrylique sont dispensés.

Notre **exposition annuelle** se tiendra à la Maison de la Cour **du 16 au 30 juillet**.



Thierry SAGET, président  
06 84 99 73 40 - aqua.givrand@gmail.com

## ● Les Toiles du Jaunay

Nous sommes un club de 10 peintres amateurs, pratiquant la peinture à l'huile, l'acrylique, le fuseau, et l'aquarelle. Toute personne intéressée, quel que soit son niveau est la bienvenue.

Atelier de peinture le jeudi de 14h à 18h puis de 20h à 22h à la Maison de la Cour.



Olivier DANIELO, président - 06 13 11 39 30  
lestoilesdujaunay@gmail.com - www.toilesdujaunay.blogspot.com

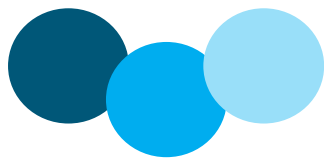

# VIE ASSOCIATIVE

## ● Comité de jumelage

Le comité de jumelage permet d'aider les associations qui désirent faire des échanges avec notre "jumelle", la commune de Miélan (Gers). L'association contribue à une aide logistique et financière.

Après 2 années d'absence, la marche gourmande revient cette année, elle aura lieu le **samedi 5 août**.

La vente des produits du Gers aura lieu en novembre.

Pour ces différentes manifestations, surveillez vos boîtes aux lettres pour les inscriptions.



Didier GENTIL, président  
06 81 32 54 96 - [dgentil7585@gmail.com](mailto:dgentil7585@gmail.com)

## ● Les Givrés

Givrandaises, Givrandais,

Nous avons l'immense plaisir d'annoncer le retour de notre festival « Les Givrés ».

Cette manifestation est présente depuis plus de 15 ans au sein des animations communales. Tout au long de l'année, une vingtaine de jeunes se mobilise bénévolement pour offrir, le temps d'une soirée, un festival musical unique en son genre.

Cette année, Strollad, Babylon Circus, Georgio et La P'tite Fumée auront pour mission de nous faire passer un moment inoubliable. Le temps de cette soirée du **samedi 17 septembre**, vous pourrez danser sur leur rythme, manger notre spécialité culinaire et surtout vous amuser.

Le bénévolat est essentiel dans la vie d'une commune comme la nôtre, l'association ouvre grand ses bras à tous ceux qui veulent s'investir, même le temps d'une soirée, avec nous.

On vous attend nombreux pour les futures échéances.



Le bureau des Givrés

Benjamin CHIRON, Bastien AMELINEAU, co-présidents  
07 61 60 38 08  
[lesgivres.festival@gmail.com](mailto:lesgivres.festival@gmail.com) - [www.lesgivres.fr](http://www.lesgivres.fr)  
Facebook : Festival Les Givrés

## ● Les Jardins Familiaux du Marais

Les jardins familiaux du marais rassemblent une trentaine de jardiniers qui cultivent fleurs et légumes tout au long de l'année dans le respect des règles de l'Agriculture Biologique.

Chacun dispose de sa propre parcelle de 50 à 100 m<sup>2</sup> et d'un casier individuel dans le bâtiment. Deux ruches ont fait leur retour cette année pour le plus grand plaisir de chacun.

N'hésitez pas à nous contacter pour plus de renseignements.



Hélène BARIOD, présidente  
06 87 88 92 89  
[ajfmarais@outlook.fr](mailto:ajfmarais@outlook.fr)

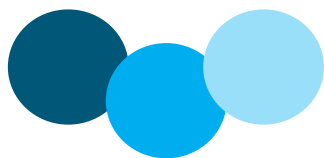

# VIE ASSOCIATIVE

## ● ASG Yoga Fitness

Chaque semaine, l'association propose 3 activités pour vous divertir et vous détendre.

Une trentaine de personnes se retrouve en 2 groupes pour une séance de Yoga. Cette pratique de bien-être et de détente fondée sur la libération des chakras permet de dénouer les tensions psychophysiques :

- Le lundi soir à 19h15 animée par Gwen et Alexa.
- Le jeudi matin à 10h animée par Monica.

2 groupes d'une vingtaine de personnes se retrouvent le mercredi pour améliorer leur condition physique.

Une première activité à 19h15 a pour but de se muscler, de s'assouplir et de travailler l'ensemble du corps, animée par Estelle.

La deuxième a pour but de travailler son endurance, son cardio et de combiner des mouvements aérobiques athlétiques et des exercices de renforcement et de stabilisation, animé par Estelle.



Valérie FAVROU 06 82 28 83 79, Virginie GUÉRIN 06 80 30 59 35, co-présidentes  
asyogafitness@gmail.com  
Facebook : ASG Yoga Fitness

## ● Bibliothèque « La Malle aux Livres »

**UN LIEU CONVIVAL, DES LIVRES POUR TOUS LES ÂGES ET UNE ÉQUIPE MOTIVÉE !**

La malle aux livres est une bibliothèque associative, conventionnée avec la mairie, notamment pour la mise à disposition des locaux et pour le financement de l'achat des livres. Elle est également conventionnée avec la bibliothèque départementale pour le prêt d'ouvrages.



La bibliothèque est animée par une équipe de 13 bénévoles que vous pouvez rejoindre à tout moment, régulièrement ou ponctuellement, dès 16 ans et même avant !

Lecteurs passionnés, écoliers en quête de documentaires ou tout simplement curieux, venez découvrir ce lieu culturel au cœur du bourg.

À très vite !

Adhésion : 13 € par an et par famille. Prêt : 4 livres pendant 4 semaines.

Permanences : Lundi de 18h30 à 19h30 - Mercredi de 16h30 à 17h30 - Samedi de 10h à 12h.

Fermée en août.

Anne MERCERON, présidente  
02 51 54 90 20 / 06 16 86 64 83  
lamalleauxlivres@orange.fr - Facebook : Biblio La Malle aux Livres-Givrand

## ● ARANOV

L'Association pour la Recherche Archéologique sur l'Ouest et le Nord-Ouest Vendée regroupe des passionnés venus des quatre coins de Vendée et de France. Elle mène des recherches sur nos lointains ancêtres sur tout le département.



Bertrand MARTINEAU  
02 51 55 68 82  
bertrandmartineau98@gmail.com



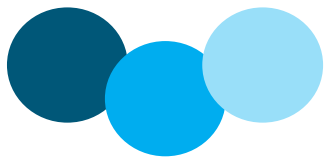

# VIE ASSOCIATIVE

## ● A3SG

L'A3SG est une association rattachée à la Fédération Française de la Retraite Sportive et titulaire du Label 1 Sport Santé de la région Pays de La Loire. Elle propose aux adhérents seniors de Givrand et des communes environnantes, à partir de 50 ans, des activités physiques encadrées par des animateurs bénévoles fédéraux, dans un esprit de convivialité, sans souci de performance ni de compétition. Les activités proposées sont la marche aquatique côtière, la rando balade, Activ'mémoire (activité physique faisant travailler en simultanée la tête et les jambes), la marche nordique et le disc golf. Cette dernière est une nouvelle activité, elle rencontre un franc succès auprès des adhérents.



Daniel BLACHE, président - 06 80 33 54 57  
a3sgivrand@gmail.com

## ● FC GIVRAND L'AIGUILLON



Le FCGA termine l'année très fort, avec une finale de critérium de Vendée jouée le 26 mai par notre équipe fanion. L'équipe de U18, en groupement avec Landevieille, chute en 1/4 de finale de coupe de Vendée face à une équipe de deux divisions au-dessus. Nos U15 ont aussi chuté en 1/4 de finale du challenge de Vendée, et terminent 1<sup>er</sup> de leur groupe en championnat.

La prochaine saison sera marquée par la fusion avec le club de Landevieille, Le FCGA n'existera plus, le nouveau club s'appellera **EGAL FC** (Entente Givrand, Aiguillon, Landevieille Football Club), avec un nouveau bureau, une nouvelle page Facebook (EGAL Football), de nouvelles couleurs, des attentes sportives, un esprit familial et convivial.

**REJOIGNEZ NOUS !**

Patricia GATEAU, présidente  
06 32 91 42 22  
fcga85@gmail.com - Facebook : FC Givrand L'Aiguillon

## ● Les Vieilles Soupapes de la Vie

Notre association a continué ses activités habituelles au printemps : 20 mars, notre 4<sup>ème</sup> vide grenier, 2 & 3 mai 11<sup>ème</sup> randonnée de printemps, 8 mai 9<sup>ème</sup> randonnée tracteurs, 22 mai 4<sup>ème</sup> randonnée Mobs, 6 juin, 4<sup>ème</sup> randonnée utilitaires & militaires, 12 juin 9<sup>ème</sup> randonnée Solex, 26 juin 8<sup>ème</sup> randonnée Motos. Un événement au club : la visite le 9 avril dernier de Monsieur Vincent COBBE, le PDG du Groupe Citroën, ce qui montre l'importance accordée aux personnes qui prennent soin du patrimoine mécanique ancien. L'année se poursuivra par notre 10<sup>ème</sup> fête des Vieilles Soupapes **le dimanche 21 août** avec nos trois circuits de véhicules anciens le matin, exposition et baptêmes en anciennes l'après-midi, restauration le midi et paella géante le soir (sur réservation). Puis ce sera notre 5<sup>ème</sup> TransSolex Atlantique : direction Quiberon et Belle Île du **10 au 15 septembre**. **Le samedi 17 septembre**, à l'occasion de la Journée du Patrimoine nous exposerons nos véhicules au siège de l'association. Enfin **le dimanche 18 décembre** ce sera le 11<sup>ème</sup> Père Noël des Vieilles Soupapes.



Jack Olivier BRAYET, président  
06 11 55 11 83  
vieillessoupapesdelavie@orange.fr - www.lesvieillessoupapesdelavie.com  
Facebook : vieilles soupapes de la vie

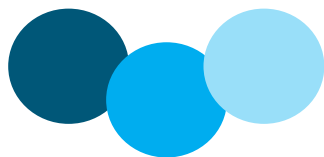

# VIE ASSOCIATIVE

## ● Club de retraités « Amitié et Temps Libre »

Oyez, oyez, amis retraités de Givrand et d'ailleurs, Amitié et Temps Libre vous attend ! Convivialité, dynamisme et bonne humeur garantis !

Après une longue interruption, le club ATL a repris ses activités plus motivées que jamais. Notre enthousiasme a été communicatif puisque de nouveaux retraités nous ont rejoints, séduits par notre énergie. N'hésitez pas à faire comme eux ! Entre activités hebdomadaires, après-midis dansants mensuels, repas de printemps, d'été et de Noël, voyages d'une journée ou plus, organisés conjointement avec les clubs de L'Aiguillon sur Vie et La Chaize Giraud,

Qui a osé dire que la retraite était synonyme de tristesse et d'ennui ? Alors, en avant Givrand, profitons tous ensemble des bons moments et des petits plaisirs de la vie !



Monique DUMAS, secrétaire  
06 80 31 53 16  
Monick.dumas@orange.fr

## ● La Compagnie du Fou de Bassan



La «Compagnie du Fou de Bassan» est toujours présente «sur les planches» à Givrand et ailleurs !... En effet, la pièce «Conseils pour une jeune épouse» jouée par les adultes, a été présentée le 6 mai dernier à Notre Dame de Monts et a été très appréciée !

Nous la rejouerons :

- au festival amateur «les Spectaculaires» de La Roche sur Yon où nous avons été sélectionnés, **en novembre 2022**,
- à l'occasion du Téléthon à Givrand : **vendredi 2 décembre 2022**,
- à St Hilaire de Riez : **vendredi 9 décembre 2022**.

Un nouveau projet « Adultes » démarrera en septembre 2022, encadré par le metteur en scène Christophe SAUVION.

Les groupes « Enfants » et « Ados » encadrés par Mélusine FRADET, Cie Grizzli, ont joué leurs pièces : « Extraits choisis » de Magali MOUGEL et « La Pose » de Carole FRECHETTE, le samedi 21 mai et dimanche 22 mai 2022.

Marie-Pierre BROCHARD, présidente  
06 43 25 99 40  
foubassangivrand@free.fr - www.foubassangivrand.fr - Facebook : LEFOUDEBASSANCie

## ● Association des chasseurs et des propriétaires du Gué Gorand

Notre association a vu le jour le 25 juillet 1975, elle est composée de 31 adhérents. Nous participons à la vie de la commune en organisant une pêche à la truite et un ball-trap. Nous sommes acteurs sur la régulation des espèces nuisibles en accord avec les agriculteurs et mettons en œuvre sur le terrain des cultures pour participer à la reproduction et au maintien ou à la réintroduction des espèces sauvages.

Toute personne intéressée pour chasser, peut nous contacter ou nous adresser un mail.

Notre prochaine manifestation, le ball-trap, aura lieu le **samedi 6 et dimanche 7 août**.



Claude POUCKET, président  
06 37 61 43 94  
associationchassegivrand@outlook.fr

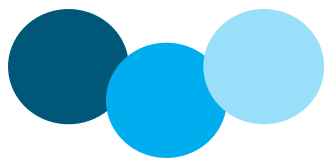

# VIE ASSOCIATIVE

## ● Union Nationale des Combattants (UNC)

Le 8 mai les porte-drapeaux de l'UNC de Givrand ont conduit le défilé au monument aux morts de notre commune. La cérémonie commémorant la fin de la seconde guerre mondiale s'est déroulée sous la présidence de Monsieur le Maire, en présence de Monsieur le Maire honoraire, avec la participation de la municipalité, des anciens combattants d'Algérie et des soldats de France membres de l'UNC de Givrand. L'hommage dû aux combattants de Givrand morts pour la liberté leur a été rendu par le dépôt d'une gerbe, la lecture leurs noms et la sonnerie aux morts. La présence des enfants du Conseil Municipal des Jeunes a donné un éclat particulier à cette cérémonie surtout lorsque tous, ont entonné La Marseillaise avec cœur au côté de leurs anciens. Honorer nos combattants c'est se souvenir que des hommes ont souffert et donné leur vie pour défendre notre pays et notre liberté. Pour que ce souvenir perdure, j'invite celles et ceux qui ont fait leur service militaire, servi en OPEX, ou exercé des fonctions de sécurité civile ou électives à rejoindre nos rangs à l'UNC de Givrand en qualité de soldat de France.



Jacques NAÏBO, président - 02 51 54 20 16  
ja50ck@orange.fr

## ● Givrand Pétanque Loisir



Créée en 2018, l'association Givrand Pétanque Loisir compte à ce jour 72 adhérents.

Les mercredis, nous faisons une initiation pour les enfants, suivi d'un goûter.

Le samedi 9 mai, un échange a eu lieu entre les pétanqueurs de Givrand et de Coëx.

Lors du concours du 8 mai, 68 équipes ont été formées.

Le 19 mai, nous avons rencontré les pétanqueurs de Toulemonde dans le Maine et Loire.

Notre **concours interne** aura lieu le **lundi 22 août**.

Enfin, comme chaque année l'association prévoit d'organiser un concours au profit du Téléthon.

Les givrandaïses et givrandaïs qui souhaitent nous rejoindre sont les bienvenus.

Benoit VIVIEN, président - 06 10 96 25 18  
vivienbenoit13@orange.fr

## ● Givrand Rando

C'est avec un grand plaisir que nous avons repris le cours normal de nos activités : rando du vendredi, marche nordique du lundi et marche rapide du mardi. Nous avons repris également nos journées « À la découverte de la Vendée » qui nous ont conduits, entre autres, à Noirmoutier, Bournezeau ou La Bultière...

Le week-end de l'Ascension, nous avons rejoint nos amis bretons qui nous ont fait découvrir cette année la « Côte de granit rose » autour de Trebeurden et Perros-Guirec, avec une escapade maritime jusqu'à la réserve des 7 îles. Nous nous sommes retrouvés avec joie après une interruption de 2 ans.

Et c'est un autre aspect de la Bretagne que nous avons découvert au mois de juin, puisque notre sortie annuelle nous a emmenés à Vannes et ses environs.

Si vous voulez nous rejoindre sur une de nos activités dans la bonne humeur et la convivialité, vous serez les bienvenus.



Didier BETHEGNIES, président  
06 32 19 82 61  
doud.bethegnies@sfr.fr

# INTERCOMMUNALITÉ

## « Les ateliers numériques de Solène »

Une nouveauté proposée par l'espace France Service du Pays de Saint Gilles Croix de Vie



La Maison France Services du Pays de Saint Gilles Croix de Vie ouvre ses premiers ateliers numériques pour soutenir un public très éloigné du digital, domaine désormais inévitable pour tous types de démarches en ligne.

Solène, conseillère numérique France Services, anime des ateliers sur ordinateur, tablette ou smartphone visant à accompagner et sensibiliser les habitants du territoire dans les usages quotidiens du numérique et leur apprendre à devenir plus autonomes. En fonction des thématiques proposées, les usagers peuvent aussi bien appréhender l'envoi de photos par mail, que leur tri ou l'installation d'une application, activer un schéma de déverrouillage, comprendre la cybersécurité...

Ces temps forts d'une à trois heures sont ouverts à des groupes de 6 personnes maximum et sont planifiés à plusieurs reprises sur l'année, sur 1 à 4 séances.

Les premiers ateliers ont débuté le 4 avril 2022 au siège de la Communauté d'Agglomération à Givrand. Le programme jusqu'à juin est consultable sur [www.payssaintgilles.fr/france-services-du-pays-de-saint-gilles-croix-de-vie](http://www.payssaintgilles.fr/france-services-du-pays-de-saint-gilles-croix-de-vie)

Ces ateliers, sur inscription auprès de Solène BEGOC (au 02 51 55 55 55), sont gratuits.

Pour un meilleur apprentissage, les usagers sont invités à se déplacer, dans la mesure du possible, avec leur propre matériel (tablette, smartphone ou ordinateur portable).

De nouveaux ateliers seront ouverts pour la rentrée de septembre.

Vidéo de présentation :

<https://www.youtube.com/watch?v=SlzzMECEAoE&feature=youtu.be>

## À GIVRAND !

### SUPERMARKET + R.WAN

JEUNE PUBLIC PUNK - RAP MUSETTE  
LA SOIRÉE RÉJOISSANCE EN FAMILLE

MAR.12/07 - GIVRAND  
ESPACE VERT DE LA SALLE DES FÊTES

LES MUSICALES  
DU PAYS DE SAINT GILLES  
CONCERTS GRATUITS - 21H00

LABALISE PAYS DE SAINT GILLES CROIX DE VIE VENDEE PAYS DE SAINT GILLES CROIX DE VIE AGGLOMERATION

## CONCERTS GRATUITS - 21H

### SUPERMARKET + R.WAN

JEUNE PUBLIC PUNK / RAP MUSETTE  
MAR.12/07 - GIVRAND

### DYNAMITE SHAKERS

ROCK  
MER.13/07 - LE FENOUILLEUR

### TRANS KABAR

MUSIQUE DU MONDE / MALOYA  
VEN.15/07 - L'AIGUILLON SUR VIE

### BRASIER + LUPO

CHANSON ÉLECTRO-POÉTIQUE / ÉLECTRO-POP  
MAR.19/07 - SAINT RÉVEREND

### LAS LLORONAS + LE SECRET

POLYPHONIE / BLUES VELOUTÉ  
VEN.22/07 - LA CHAIZE GIRAUD

### TEMPO TEMPO

AFROBEAT JAZZ  
MAR.26/07 - SAINT HILAIRE DE RIEZ

### BRINGUEBAL

BAL IRRÉSISTIBLE  
JEU.28/07 - BRETIGNOLLES SUR MER



# INTERCOMMUNALITÉ

## ● « Le coup de pouce énergétique » du Pays de Saint Gilles Croix de Vie Agglomération

### Le contexte : sa mise en place

Il y a 1 an, un nouveau dispositif d'aides à l'amélioration de l'habitat a été mis en œuvre sur le Pays de Saint Gilles Croix de Vie avec la 6<sup>ème</sup> Opération Programmée d'Amélioration de l'habitat (OPAH), dispositif national financé par l'Agence Nationale de l'Habitat (Anah), avec des subventions complémentaires de la Communauté d'Agglomération et des aides de la Plateforme Territoriale de Renovation Energétique (PTRE), financées exclusivement par la Communauté d'Agglomération pour un montant de 3 millions d'euros au bénéfice des ménages .

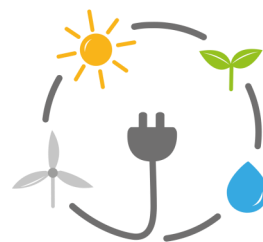

Il s'agit d'un programme d'aides à l'habitat et de soutien au développement économique qui s'inscrit dans la durée jusqu'en 2026, avec un nombre annuel de dossiers quadruplé par rapport à la période précédente (2016/2021).

Ce nouveau dispositif d'aides a été « dopé » par le plan de relance économique du Pays de Saint Gilles Croix de Vie, adopté par le Conseil Communautaire le 19 novembre 2020.

### Définition du « coup de pouce énergétique »

Aide spécifique de la PTRE, dispositif unique en Vendée, c'est une initiative locale de la Communauté d'Agglomération qui vise à accompagner les ménages modestes à réaliser des travaux de rénovation énergétique à hauteur de leur capacité financière, avec la possibilité d'échelonner les travaux.

La subvention de la Communauté d'Agglomération est fixée à hauteur de 25% d'un montant plafond de travaux de 5 000€HT pour une seule catégorie de travaux de rénovation énergétique : changement d'ouvertures, isolation d'une pièce, installation d'un poêle à bois ou à granulés...

Le coup de pouce peut être sollicité chaque année par le même ménage afin de réaliser par étape les travaux d'amélioration énergétique de son logement. Ceux-ci doivent être réalisés par une entreprise ayant la qualification RGE (Reconnu Garant de l'Environnement).

### Pourquoi ce dispositif ?

L'Etat exige depuis le 1<sup>er</sup> janvier 2021 la réalisation de travaux de rénovation énergétique du logement permettant un gain de performance énergétique d'au moins 35%.

Cette exigence peut être « bloquante » pour des ménages aux ressources plus modestes qui hésitent à s'engager dans un « bouquet de travaux ».

Aussi, les élus de l'Agglomération ont souhaité, par ce dispositif, encourager les usagers dans cette démarche positive en les rassurant grâce au caractère renouvelable du « coup de pouce ».

Par ailleurs, à la différence des subventions de l'Anah dans le cadre de l'OPAH, le « coup de pouce énergétique » est cumulable avec « Ma Prime Rénov' », pour certaines catégories de travaux. Le montant total des subventions peut permettre de couvrir près de 75 % de la dépense : pour un poêle à granulés (coût moyen d'environ 6 000€HT), le montant de « Ma Prime Rénov' » de 3 000€ s'ajoute à l'aide du « coup de pouce énergétique » de 1 250€, soit un total de 4 250€.

### Le coup de pouce énergétique, pour qui ?

Il est ouvert, par exemple, aux ménages avec un Revenu Fiscal de Référence < 28 614€ pour un couple, ou < 40 201€ pour un ménage avec 2 enfants. Il s'agit des plafonds de ressources dits modestes définis à l'échelle nationale par l'Agence nationale de l'habitat.

Les agents du guichet de l'habitat, situé au siège de la Communauté d'Agglomération, ZAE du Soleil Levant, sont à l'écoute des habitants du territoire, du lundi au vendredi, de 9h à 12h et de 14h à 16h30, au 02 51 54 54 19.

Le guide de l'habitat présentant les différentes aides à l'accession à la propriété et à l'amélioration de l'habitat est disponible à l'accueil de chacune des mairies. Toute demande d'aide nécessite de remplir un formulaire « contact/enregistrement de la demande » adressé par le service de l'habitat par voie postale ou par mail, également téléchargeable sur le site internet du Pays de Saint Gilles Croix de Vie Agglomération.

Chaque dossier est instruit par une ingénieure thermicienne de l'ADILE de la Vendée (Agence Départementale d'Information sur le Logement et l'Energie de la Vendée), qui fixe avec le ménage un RDV à la permanence hebdomadaire au siège de la Communauté d'Agglomération (chaque mercredi matin) pour vérification et conseil quant aux travaux envisagés.

Si le dossier est éligible, la subvention est versée au ménage après l'achèvement des travaux, sur production de la facture dûment acquittée par l'entreprise.



# INTERCOMMUNALITÉ

## Mieux trier les déchets, agir pour l'avenir et maîtriser davantage sa facture

Le mode de facturation du service collecte des déchets est appelé REOMI, c'est-à-dire la Redevance des Ordures Ménagères Incitative. Elle consiste à lier le montant de la taxe d'enlèvement des ordures ménagères à la quantité de déchets produits. En pratique, avec la redevance, moins on produit de déchets non valorisables, moins le coût du service est élevé.

En triant mieux, on réduit le volume de déchets non valorisables, on préserve l'environnement et on diminue les coûts de traitement.

## Propriétaire d'une résidence secondaire, quatre possibilités s'offrent à vous

1. La collecte en porte à porte grâce au bac roulant identifié
2. La collecte en point d'apport volontaire avec un badge d'accès (le propriétaire ne dispose pas de bac roulant)
3. La collecte en porte à porte, avec le bac roulant identifié, et en point d'apport volontaire avec un badge d'accès occasionnel qui permet d'évacuer les ordures ménagères lors des départs
4. Le forfait collecte mixte qui permet d'avoir un nombre de levées de bac et un nombre d'ouvertures de PAV dans le même forfait.

Attention, pour cette 3<sup>ème</sup> option, le badge occasionnel est facturé 3 € et les dépôts d'ordures ménagères 0,90 € par sac de 30 L, en plus du forfait de base.

À noter qu'il est également possible d'acheter plusieurs badges occasionnels pour mettre à disposition des locations saisonnières.

Propriétaire de résidence principale, résident secondaire ou locataire de longue durée, merci de bien vouloir vous faire connaître auprès du service collecte de la Communauté d'Agglomération du Pays de Saint Gilles Croix de Vie au 0 800 805 836 du lundi au vendredi, de 9h à 12h30 et de 14h à 17h30 (16h30 le vendredi).

Information service collecte au 0 800 805 836 (numéro vert) ou par courriel : [environnement@payssaintgilles.fr](mailto:environnement@payssaintgilles.fr)



## La carte

La carte permet l'accès aux déchetteries.

Chaque foyer devra disposer de sa propre carte qui permettra d'ouvrir la barrière à l'entrée des déchetteries.

### Pour les particuliers l'accès est gratuit.

Pour toute demande il faut remplir le formulaire d'inscription (en ligne, en mairie, en déchetterie et au service collecte) puis l'envoyer à [carteaccesdecheterie@payssaintgilles.fr](mailto:carteaccesdecheterie@payssaintgilles.fr)

Les badges sont déposés dans les boîtes aux lettres, environ dans les 15 jours qui suivent la demande.

Elle permet également suivant son paramétrage, l'ouverture de la colonne destinée aux ordures ménagères.



## ● Collecte des déchets

### Collecte des ordures ménagères (bacs gris)

Les mardis après-midi à partir de 13h.

### Collecte des emballages (bacs jaunes)

Toutes les deux semaines, les lundis après-midi à partir de 13h.



Attention, en raison de certains jours fériés, les bacs sont ramassés le lendemain de leur jour habituel.

Ne rien déposer à côté du bac et ni à côté d'un obstacle.

### Collecte des verres et papiers : uniquement en points d'apport volontaire et en déchetterie :

5 sites sont à votre disposition : rue de la Gruette, route des Aboires, rue du Champ Carré, salle des fêtes, rue de l'Ecole avec des colonnes enterrées.

### Les encombrants

Enlèvement sur réservation téléphonique uniquement, limité à 3 encombrants.

### Un enlèvement par foyer et par an.

### La déchetterie ☎ 02 51 55 36 45

La déchetterie est ouverte du lundi au samedi de 8h30 à 12h et de 14h à 17h (18h, du 1<sup>er</sup> avril au 30 septembre).

### Tarifs des Composteurs

#### En plastique :

320 litres : 14 € - 420 litres : 17 € - 620 litres : 22 €

#### En bois

400 litres : 20 € - 570 litres : 23 € - 820 litres : 29 €

### DASRI (seringues)

Votre pharmacie fournit le contenant vide et pour connaître les lieux de collecte se renseigner sur : [www.dastri.fr](http://www.dastri.fr)

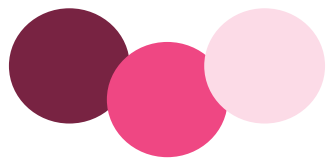

# VIE PRATIQUE

## ● Paroisse Notre Dame de la Vie

**À partir du 1<sup>er</sup> septembre 2022, la Communauté de proximité Saint Jean Baptiste de Givrand fera partie de la nouvelle paroisse « Saint Gilles et Saint Hilaire » (Givrand, le Fenouiller, Notre Dame de Riez, Saint Gilles Croix de Vie et Saint Hilaire de Riez)**

### Organisation et fonctionnement

La communauté de proximité Saint Jean Baptiste de Givrand est composée :

- **du curé** : le père Jean-Marie Bounolleau qui réside au presbytère de Saint Gilles Croix de Vie 17 rue Gautté : 02 51 55 89 40
- **d'une équipe pastorale** composée de :
  - \* 1 prêtre coopérateur : Georges Marfo
  - \* 1 prêtre en retraite : Gérard Papin qui participe activement à la vie de la Paroisse,
  - \* 2 diacres : André Blanchard et Thierry Pichon.
- **d'une équipe d'animation** qui se réunit régulièrement pour traiter de tous les sujets liés à la vie de la communauté Saint Jean Baptiste de Givrand.

Les membres de l'équipe d'animation de la communauté de proximité de Givrand :

- \* Coordination, animation et préparations liturgiques : Marie-Bernard Martineau : 02 51 55 58 10 ou 09 50 61 64 77
- \* Catéchèse, relation avec l'école : Danielle Gillier : 02 51 54 85 50
- \* Coordination avec le conseil économique : Odile Guérin : 02 28 10 08 54

\* Solidarité, charité, service ménage : Jacqueline Guérin : 02 51 55 35 78

\* Membre : Christian Echappé : 07 86 40 66 31

Pour les demandes de messes, baptêmes, mariages et sépultures, s'adresser à Saint Gilles au 02 51 55 89 40

### Un service « Communion aux malades »

Pour tout renseignement s'adresser à :

- Danel Chopin : 06 85 57 06 93
- Yves Chopin : 02 51 60 29 51
- Christiane Martineau : 09 50 61 64 77

**Les personnes qui souhaitent participer aux différentes activités de la paroisse sont les bienvenues !**



### Messes à l'église de Givrand :

- Le dimanche à 9h30 ; une messe toutes les 3 semaines (voir affichage à l'église).
- En semaine, tous les jeudis à 9h à l'église

**Allez & C<sup>ie</sup>**

**ÉLECTRICITÉ – INFRACOM**

**02 51 60 09 60**

ST GILLES CROIX DE VIE  
allez.stgilles@allez.fr – www.allez.fr



3 rue du Carté - 85800 LE FENOILLER

Tél : 02 51 55 25 97

mail : perrocheau.dupe@orange.fr

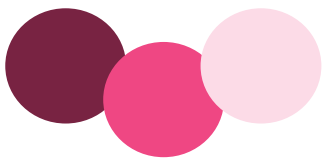

# VIE PRATIQUE

## ● Démarches administratives

Des télé-procédures sont disponibles sur le site de l'Agence Nationale des Titres Sécurisés (ANTS) : [www.ants.gouv.fr](http://www.ants.gouv.fr)

### Cartes d'identité (CNI) - Passeports

Les demandes de cartes d'identité (CNI) sont désormais traitées selon les mêmes modalités que les demandes de passeports biométriques. Il est donc nécessaire de **télécharger, remplir et imprimer** votre pré-demande de carte d'identité ou de passeport sur internet ([ants.gouv.fr](http://ants.gouv.fr)).

Vous pouvez effectuer votre demande de titre dans n'importe quelle mairie équipée d'un dispositif de recueil, quel que soit votre lieu de résidence.

Le demandeur doit obligatoirement être présent au dépôt et au retrait du titre pour prise d'empreintes. Les mineurs devront être présents et accompagnés de leur représentant légal.

**Les mairies les plus proches équipées d'un dispositif sont :**  
**Saint Hilaire de Riez - Challans - La Mothe Achard - Les Sables d'Olonne - La Roche sur Yon - La Roche sur Yon La Garenne**  
*Dans les deux cas, il est impératif de prendre rendez-vous auprès de la mairie.  
Elle vous donnera la liste des éléments à fournir en fonction de votre dossier.*



### Réforme de la délivrance du certificat d'immatriculation

Changement de titulaire, cession de véhicule, changement d'adresse, duplicata en cas de perte, vol, détérioration, certificat de non gage, calcul des frais d'immatriculation, ces démarches ne nécessitent plus de déplacements en préfecture. Une simple connexion Internet (ordinateur, tablette ou smartphone) suffit pour réaliser cette procédure en ligne. Ne perdez plus de temps aux guichets !

Pour les personnes ne disposant pas d'un ordinateur ou peu à l'aise avec internet, des points numériques sont installés à la préfecture, à la sous-préfecture des Sables d'Olonne et à la maison de l'État (sous-préfecture de Fontenay le Comte).



### Recensement « Le parcours de citoyenneté »

Tous les jeunes Français garçons et filles, doivent se faire recenser, dès 16 ans à la mairie de leur domicile.

Cette démarche obligatoire s'inscrit dans le parcours de citoyenneté.

Elle facilite l'inscription sur les listes électorales et permet d'effectuer la Journée Défense et Citoyenneté. Cette journée donne lieu à la délivrance d'un **certificat qui est exigé pour présenter les concours et examens organisés par les autorités publiques (permis de conduire, baccalauréat, inscription en faculté...).**

Pour en savoir plus :  
<https://www.service-public.fr/>

### Élections

L'inscription sur les listes électorales est obligatoire (L. 9 du code électoral). Elle est automatique pour les jeunes de 18 ans (dans la commune où a eu lieu leur recensement citoyen et sous certaines conditions), ainsi que pour les personnes obtenant la nationalité à partir de 2019.

**Cette démarche peut se faire en mairie, par courrier et désormais par Internet sur <https://mdel.mon.service-public.fr/inscription-listes-electorales.html>**

**Vérifier son inscription sur les listes électorales**  
<https://www.service-public.fr/particuliers/vosdroits/F34687>

**Demander une correction d'état civil auprès de l'INSEE**  
<https://www.service-public.fr/particuliers/vosdroits/R49454>







## ● Fermeture de la trésorerie de Saint Gilles

La trésorerie de St Gilles Croix de Vie fermera ses portes définitivement le 1er septembre prochain. Tous les services seront transférés à Challans - Boulevard Schweitzer

## ● Don de Sang

### Partagez votre pouvoir ! Donnez votre sang !

Donner son sang est un acte solidaire, citoyen et généreux. Donner son sang, ses plaquettes et son plasma c'est faire partie d'une dynamique de partage, d'une communauté de donateurs qui ont un pouvoir, celui de sauver des vies ! Vous l'avez certainement entendu. Régulièrement les chaînes de télévision, les radios, la presse se font l'écho de ce message : partagez votre pouvoir, donnez votre sang !

### Le saviez-vous ? En 1 heure vous pouvez sauver trois vies

Eh oui, lorsque vous faites un don de sang, plusieurs produits sanguins, globules rouges, plasma et plaquettes sont extraits séparément par les équipes de l'EFS. Chacun de ses produits sont destinés à plusieurs patients qui ont des besoins spécifiques en fonction de leur pathologie.

Vous souhaitez en savoir plus sur les différents types de don ?

**Rendez-vous** sur le don de sang, le don de plasma et le don de plaquettes.

### Où donner :

- **Le jeudi 30 juin de 15h30 à 19h30** salle des fêtes de Givrand
- **Le mardi 30 août de 15h30 à 19h30** 20 quai des Greniers à Saint gilles Croix de Vie

### Le saviez-vous ?

- \* 1 million de malades sont soignés chaque année grâce au don de sang.
- \* 10 000 dons de sang sont nécessaires chaque jour.
- \* En 2014, 572 443 patients ont bénéficié d'une transfusion (51,4 % de femmes et 48,6 % d'hommes).
- \* Chaque patient reçoit en moyenne 5 produits sanguins labiles (PSL).

## ● Services à la personne

L'ADAMAD Pays de St Gilles Croix de Vie fait partie de l'Association Départementale d'Accompagnement et de Maintien à Domicile.

Elle gère :

- **Un service de soins infirmiers à domicile,**
- **Un centre d'hébergement temporaire médicalisé,**
- **Un accueil de jour.**
- **Un service de livraison de repas à domicile,**
- **Un service d'aide à domicile** (entretien du logement, courses, confection des repas, aide au lever/ coucher, toilette, habillage, aide à la prise des repas, compagnie, garde de jour et de nuit...).

-50% de réduction sur les dépenses de soins à domicile

1 allée de la Caillaude - 85800 ST GILLES CROIX DE VIE  
02 51 54 33 33 - site [www.adamad.fr](http://www.adamad.fr)

Email : [adamadpaysdestgilles@adamad.fr](mailto:adamadpaysdestgilles@adamad.fr)

Facebook : Adamad

(Déductions fiscales possibles)



**ADAMAD**  
PAYS DE ST GILLES  
CROIX DE VIE

L'ADAMAD, un acteur qui vous accompagne à chaque étape de votre vie



### ADMR

Les services de l'ADMR Vendée pour rendre la vie plus facile !



- **Domicile** : ménage, repassage.
- **Famille** : garde d'enfants à domicile, soutien temporaire aux familles à domicile.
- **Autonomie** : services spécialisés pour personnes âgées ou en situation de handicap (ménage, repassage, entretien du linge, courses, aide dans les actes essentiels, téléassistance, transport accompagné,...) soins d'hygiène.
- **Livraison des repas à domicile** : des repas frais, complets et équilibrés sont livrés froids et à réchauffer chez soi.

50, rue des Couvreur - Box 10  
85800 SAINT GILLES CROIX DE VIE

02 51 54 43 73

[paysdestgilles@admr85.org](mailto:paysdestgilles@admr85.org)

(Déductions fiscales)

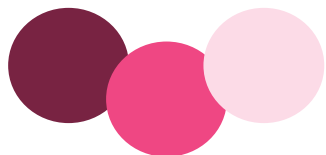

# VIE PRATIQUE

## ● Informations diverses

### Démarchage abusif

Certaines entreprises proposent des rendez-vous pour un "bilan énergétique" par démarchage téléphonique, se montrant insistant. Les personnes âgées sont une cible privilégiée.

**Vous n'avez aucune obligation et pouvez refuser un rendez-vous !**

Certains se présentent comme des professionnels (agents EDF, ramoneurs, postiers, plombiers, policiers, vente de calendriers etc.) ou prétendent récolter des fonds pour une association caritative. **Ceux-ci doivent être connus des services de la mairie. Ils doivent être munis d'une carte professionnelle.**

**Adoptez les bons réflexes :**

- notez le numéro de téléphone entrant s'il apparaît,
- exigez du commercial le nom et les coordonnées de la société,
- ne vous engagez pas et faites-vous conseiller par vos enfants et (ou) des amis,
- ne communiquez vos coordonnées bancaires par téléphone sous aucun prétexte.

**En cas de doute, vous pouvez contacter la mairie au 02 51 55 13 31 ou la gendarmerie en composant le 17.**

### Recyclage à l'agence postale



Vous pouvez déposer vos piles et/ou cartouches d'encre usagées dans les bornes situées à l'agence postale.

Le recyclage des cartouches d'encre est au profit du téléthon.

### Offre de soins : Le Département engagé

Je n'ai pas de médecin généraliste. Que dois-je faire ?

Il faut contacter le cabinet médical le plus proche de son lieu de résidence. Si aucun rendez-vous n'est possible, appelez le **116 117**. Un Opérateur de Soins Non Programmés (OSNP) prend vos coordonnées et le motif d'appel. Si ce dernier est compatible avec de la médecine générale, un rendez-vous vous est proposé. Grâce à un agenda partagé des plages de soins non programmés disponibles, votre rendez-vous peut avoir lieu au sein d'un cabinet près de votre lieu de résidence ou dans un Centre de soins non programmés (CSNP). À ce jour, cinq centres sont ouverts sur le territoire : Luçon, La Roche-sur-Yon, Challans, Les Sables-d'Olonne et Fontenay-le-Comte. Ces bureaux de consultation sont rattachés à un centre hospitalier et renforcent l'offre de soins non programmés des cabinets médicaux.

## ● Numéros pratiques



**PÔLE EMPLOI :** 7 route de la Roche sur Yon - St Gilles 39.49  
site : pole-emploi.fr

Accès libre : du lundi au vendredi de 8h30 à 12h30

Sur rendez-vous : du lundi au mercredi de 12h30 à 16h30 et le vendredi de 12h30 à 15h30

**MAISON DÉPARTEMENTALE DES SOLIDARITÉS ET DE LA FAMILLE :** rue Jules-Ferry St Gilles Croix de Vie 02 51 49 68 00

- ASSISTANTE SOCIALE
- INFORMATION ET RÉSEAU DE SANTÉ POUR LES PERSONNES ÂGÉES
- PROTECTION MATERNELLE ET INFANTILE
- AIDE ACTION SOCIALE DES ENFANTS

Rue Jules-Ferry

**CICAS :** retraites complémentaires 0 820 200 189

**ASSOCIATION DES ACCIDENTÉS DU TRAVAIL ET DES HANDICAPÉS :** La P'tite Gare St Gilles 02 51 37 06 15

Sur RDV, le 2<sup>ème</sup> jeudi du mois de 9h à 12h (sauf en été).

**MISSION LOCALE :** Information orientation et accompagnement des 16 à 25 ans non-scolarisés

17 route de l'Aiguillon St Gilles 02 51 26 96 18

**CONCILIATRICE :** Mme AUGER reçoit sur RDV à la mairie de St Gilles au 02 51 55 79 79 ou à la mairie de Brétignolles au 02 51 22 46 00

**A.D.I.L.E :** le 1<sup>er</sup> lundi du mois et le 3<sup>ème</sup> vendredi du mois sur rendez-vous à la Communauté d'Agglomération, ZAE du Soleil Levant - GIVRAND 02 51 44 78 78

**CAF :** Contact : Nathalie Duval – Travailleur social Caf au 02 51 55 02 73 ou [nathalie.duval@caf.fr](mailto:nathalie.duval@caf.fr)

Rdv possible, les mardis et jeudis à l'espace France Services dans les locaux de la Communauté d'Agglomération du Pays de Saint Gilles Croix de vie – ZAE le Soleil Levant à Givrand ou au Point Accueil Caf, 17 rue de Saint Jean de Monts à Challans.

Accueil rapide sans rdv : du lundi au jeudi de 9h à 12h (hors période vacances scolaires). Accueil sur RDV du lundi au jeudi de 13h30 à 15h30 (hors période vacances scolaires).

**CUISINE et VIE**  
www.cuisineetvie.com

**CREATEUR de vos ENVIES**

**CUISINE BAIN DRESSING LIVING**

ZA du soleil levant 85800 **GIVRAND** TEL : 02.28.12.98.56

**noovimo**  
RÉSEAU IMMOBILIER INNOVANT

[www.noovimo.fr](http://www.noovimo.fr)

**Natacha DECUGIS** ☎ 06 29 64 61 97  
Conseillère en immobilier ✉ [ndecugis@noovimo.fr](mailto:ndecugis@noovimo.fr)  
Givrand et ses environs 🌐 [ndecugis.noovimo.fr](http://ndecugis.noovimo.fr)

29 rue Romain Rolland - 44100 Nantes  
SAS Noovimo au capital de 10 000 euros - Siren n° 793 556 051 - Carte T N° 2371T

MAÇONNERIE

SARL  
MICHON

ZA Le Soleil Levant  
85800 GIVRAND  
02 51 60 20 08  
06 07 17 62 09

sarlmichongrosoeuvre@orange.fr

Cyrille CHARTIER  
Gérant

Route des Sables  
BP 446 GIVRAND  
85804 ST GILLES CROIX DE VIE

tél +33(0)2 51 55 89 94

sarl.goillandeau@wanadoo.fr

ADHÉRENT



GROUPEMENT  
NATIONAL  
DES AGENTS

AGENT CITROËN  
GARAGE GOILLANDEAU



## Utile DE GIVRAND LES MIMOSAS

du lundi au samedi de 8h30 à 19h30

(20h en saison)

le dimanche de 9h à 12h30

(13h en saison)

Tél. 02 51 55 80 45

[utile.givrand.accueil@systeme-u.fr](mailto:utile.givrand.accueil@systeme-u.fr)

 Utile Givrand



COLISEE

EHPAD RÉSIDENCE LES IRIS



NOTRE OBJECTIF PERMANENT  
vous assurer confort et bien-être dans une  
maison à vivre.

Au cœur du bourg de Givrand, notre maison vous  
accueille dans un cadre familial :

- Chambres individuelles
- Environnement favorisant les échanges
- Surveillance médicale 24h/24
- Activités adaptées : ateliers mémoire, sorties bord de mer, piscine, visite des enfants, jardinage, expositions, loto, caninothérapie, spectacles musicaux...

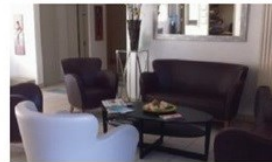

Nous vous accueillons pour tous types de séjours,  
longs ou courts, de repos ou de convalescence.

1, avenue de la Chênaie 85800 GIVRAND – 02 51 26 22 22  
[www.groupecolisee.com](http://www.groupecolisee.com)



ART & CONCEPT

Architecture

02 28 10 68 52

45, rue des Clergeries  
85800 GIVRAND

INSTITUT  
**Elizen**  
LE VOYAGE DES SENS

Soin Minceur & Anti-Age - Epilation Lumière Pulsée - Extension de Cils- Massages

L'INSTITUT EXPERT DE MA BEAUTÉ

 [www.institut-beaute-elizen.fr](http://www.institut-beaute-elizen.fr)

 02 28 10 49 45

 8 rue des Genêts 85800 Givrand





# AU SERVICE DE NOTRE COMMUNE

## DANS NOTRE COMMUNE

**MAIRIE** 5 rue du Bourg 02 51 55 13 31 - Ouverte du lundi au vendredi de 9h à 12h et de 14h à 17h30 (fermée le jeudi après-midi).

**AGENCE POSTALE** 5 rue du Bourg 02 51 55 69 61

Du lundi au vendredi de 9h à 12h, le samedi de 9h à 11h.

**ÉCOLE PRIVÉE « LA FONTAINE »**

12 rue de l'École 02 51 55 87 47

**CENTRE DE LOISIRS « LA POM D'HAPPY »**

**ESPACE JEUNES « L'ELDOR'ADOS »**

22 rue de la Rousselotière 02 51 54 89 55

**BIBLIOTHÈQUE « LA MALLE AUX LIVRES »**

11 rue du Bourg

**ASSURANCE SANTÉ ET DÉPENDANCE COMMUNALE**

Delphine COUTHOUIS 06 47 31 95 51

Mail : delphine.couthouis@axa.fr

## SERVICES PUBLICS ET ADMINISTRATIFS

**COMMUNAUTÉ D'AGGLOMÉRATION DU PAYS DE ST GILLES**

**CROIX DE VIE**

ZAE du Soleil Levant - Givrand 02 51 55 55 55

**SERVICE COLLECTE**

ZAE du Soleil Levant - Givrand 0800 805 836

**TRANSPORTS SCOLAIRES** (Collèges / Lycées / St Gilles / Challans)

ZAE du Soleil Levant 02 51 54 70 70

**CENTRE DES IMPÔTS**

Boulevard Schweitzer - Challans 02 51 49 54 00

## SERVICES DE SANTÉ

**MÉDECINS GÉNÉRALISTES** 25 rue du Bourg

Docteur BRAYET  Doctolib.fr

Docteur RESTANY 09 81 74 99 89

**INFIRMIÈRES**

10 rue des Genêts 06 83 12 53 07

Bérangère AMELINEAU

Anne-Marie DUCROT

25 rue du Bourg 02 51 54 99 89

Anne-Sophie BABU

Mélanie CASTIGLIONNE

Béatrice LIGONNIERE

**CHIRURGIEN-DENTISTE**

Cristina VARELA LUACES 3 rue des Clergeries 02 51 49 36 38

**KINÉSITHÉRAPEUTE - OSTÉOPATHE**

Alexis MYTYLIAS 12 rue des Genêts 09 82 24 07 66

**MASSEUR KINÉSITHÉRAPEUTE**

Damien CHARNEAU 12 rue des Genêts 09 82 24 07 66

**ORTHOPHONISTES**

Anaïs CHABOT 10 rue des Genêts 02 51 54 93 88

Sandrine MARCHAL 10 rue des Genêts 02 51 26 84 22

**OSTHÉOPATHE**

Catherine AGOFROY 10 rue des Genêts 06 84 91 11 26

**PÉDICURES PODOLOGUES**

Sophie MERCERON 11 rue du Bourg 06 36 17 22 56

Fanny HUMERY 25 rue du Bourg 06 36 37 99 46

**PSYCHANALYSTE** (psychanalyse, psychothérapie, accompagnement adultes, ados et enfants)

Stéphane FERRETI 28 rue du Parc 06 56 74 29 68

**PSYCHOLOGUE (thérapie adultes et enfants)**

Dorothée SANSON 10 rue des Genêts 06 19 86 74 59

**SAGES FEMMES** 6 rue des Genêts 02 51 54 49 78

Suivi de grossesse et suivi gynécologique pour tous âges

## AUTRES SERVICES

**ART THÉRAPIE "O FIL DE SOI"**

Sonia BOISSET 3 impasse du Bourg 07 86 79 75 78

**BIO MAGNÉTISEUSE**

Sophie POTÉREAU 4 rue des Genêts 07 83 03 20 03

**COACHING BIEN-ÊTRE ET MASSAGES**

Fanny LELIÈVRE 4 rue des Genêts 06 12 16 09 35

**DIÉTÉTICIENNE ET PRATICIENNE EN KINÉSIOLOGIE**

Marine FARGES PÉNISSON 4 rue des Genêts 06 70 83 14 80

**HYPNOSE ERICKSONIENNE**

Élodie BESNARD 4 rue des Genêts 06 17 55 03 39

**IMP ET RÉFLEXES ARCHAÏQUES**

Emmanuelle COULAIS 4 rue des Genêts 06 65 30 28 16

**KINÉSIOLOGE ET ASTROTHÉRAPIE**

Charline ECHARDOUR 4 rue des Genêts 06 44 24 02 28

**NATUROPATHIE**

Marine COULAIS 4 rue des Genêts 06 88 73 17 45

**RÉFLEXOLOGIE COMBINÉE**

Carole SALAUD 4 rue des Genêts 06 13 21 27 88

**RÉFLEXOLOGIE FACIALE**

Karine BRANDSMA 6 rue des Métairies 06 70 52 50 16

**RÉFLEXOLOGIE PLANTAIRE**

Delphine SALVERT 17 rue des Ormes 06 28 71 47 74

**SOPHROLOGUE ET SOINS ÉNERGÉTIQUES**

Nelly RAPIN 4 rue des Genêts 06 14 95 09 82

**YOGA**

Eric FARGES 4 rue des Genêts 06 73 67 39 92

## STRUCTURES D'ACCUEIL

**MAISON DE RETRAITE MÉDICALISÉE**

Résidence « Les Iris » 1 avenue de la Chênaie 02 51 26 22 22

**FOYER DE VIE**

Perce-Neige 1 rue de Bel Air 02 28 12 95 30

## NUMÉROS D'URGENCE

**SAMU** 15

**GENDARMERIE** 17

**POMPIERS** 18

**APPEL D'URGENCE EUROPÉEN** 112

**SANS ABRI** 115

**ENFANCE MALTRAITÉE** 119

**ACCUEIL D'URGENCE FEMMES EN DIFFICULTÉ** 02 51 47 77 59

**SERVICE PUBLIC** 39 39

**ALLO ÉCOUTE PARENTS** 02 51 06 31 44

**CENTRE ANTI POISON D'ANGERS** 02 41 48 21 21

**ALCOOL ASSISTANCE (ST GILLES CROIX DE VIE)** 06 26 47 65 30

**LUTTE CONTRE LE CANCER** 02 51 26 98 77

**CENTRE RÉGIONAL OPÉRATIONNEL DE SURVEILLANCE ET DE SAUVETAGE** 02 97 55 35 35 ou le 1616 (depuis un mobile)

*Coco* Sweet **IRM O'HARA**

**BIO HABITAT**  
**GROUPE BENETEAU**

## Bulletin municipal juillet 2022

**RÉALISATION ET CONCEPTION** : Commune de Givrand - **CRÉDIT PHOTOS** : Photothèque de Givrand - **SIRET** : 21850100500019

**IMPRESSION** : Imprimerie **COME ON** 59, route de la Roche 85800 Saint Gilles Croix de Vie