

# GIVRAND

*Un écrin de verdure à proximité de la mer*



## BULLETIN MUNICIPAL

JUILLET 2025 N° 55

Mairie - 5 rue du Bourg 85800 GIVRAND ☎ 02 51 55 13 31

@mairie@givrand.fr 📌 Commune de Givrand



COMMUNE DE  
GIVRAND

Villes et Villages Fleuris

LE LABEL « VILLAGES FLEURIS » EST LA RECONNAISSANCE DE LA QUALITÉ DE VOS ESPACES VERTS

Terre saine  
Cultivons notre territoire

Vie locale

Page 13



Environnement

Page 16



Tous à la plage Page 31



**INSTITUT ELiZen**  
LE VOYAGE DES SENS

Soin Minceur & Anti-Age - Epilation Lumière Pulsée - Rehaussement de Cils- Massages

L'INSTITUT EXPERT DE MA BEAUTÉ

www.institut-beaute-elizen.fr  
02 28 10 49 45  
8 rue des Genêts 85800 Givrand

**acpv**  
ENERGIE DURABLE

**Christophe DUCERF**  
Gérant

07 52 76 92 72

accueil @acpv.fr

6 Rue de la Maubretière  
ZAE La Maubretière d'en Bas  
85220 SAINT RÉVÉREND

**SARL MICHON**

ZA Le Soleil Levant  
85800 GIVRAND  
02 51 60 20 08  
06 07 17 62 09

sarlmichongrosoeuvre@orange.fr

**AIMA**  
GROUPE

80 rue Gustave Eiffel  
Parc d'Activité de la Bloire  
85300 CHALLANS - 02 51 93 40 40  
www.aima-groupe.fr

**NEW HOLLAND**  
**STIHL**  
Tracteurs tondeuses



## SOMMAIRE

Édito .....	2
État-civil .....	4
Budget .....	5
Décisions de conseil .....	7
<b>Réalisations 2024 &amp; projets 2025</b>	
Équipement & Travaux .....	8
Urbanisme .....	9
Solidarité - CCAS.....	10
Sécurité .....	11
Enfance - Jeunesse .....	12
Run Color .....	13
Animations - Vie Locale .....	14
Environnement .....	15 à 18
La Pom'd'Happy .....	19
L'Eldor'Ados.....	20
École .....	21
Vie associative .....	22 à 30
Intercommunalité.....	31 à 33
Vie pratique .....	34 à 37
Annuaire .....	38

Chères Givrandaïses, chers Givrandaïs,

Je suis ravi de vous retrouver pour ce nouveau numéro du bulletin municipal. Ce premier semestre 2025 a été marqué par l'avancement de plusieurs projets importants pour notre commune.

La troisième et dernière tranche des travaux de la rue des Clergeries touche à sa fin. Cette voie sera désormais sécurisée et limitée à 30 km/h, améliorant ainsi la sécurité de tous.

La construction du local associatif, situé près de la salle des fêtes « Les Quatre Vents » et du terrain stabilisé, est également en voie d'achèvement. Ce nouvel espace permettra aux associations de mieux organiser leurs manifestations et de profiter pleinement de cet équipement.

Je tiens à remercier chaleureusement la commission environnement, conduite par Christine, pour la semaine d'animation organisée du 15 au 21 mai. Un grand merci également au Conseil Municipal des Jeunes (CMJ) et à la commission enfance jeunesse, animée par Magali, pour l'organisation de l'Escape Game et de la Run Color.

Nos associations givrandaïses jouent un rôle essentiel dans l'animation de notre commune tout au long de l'année. Je vous encourage à profiter pleinement des événements qu'elles organisent cet été, ainsi que des manifestations prévues par la municipalité. Ces moments festifs et conviviaux sont autant d'occasions de nous retrouver et de renforcer les liens qui nous unissent.

L'ensemble des conseillers municipaux, le CMJ, les membres du CCAS et moi-même vous souhaitons un très bel été.

Laurent DURANTEAU, maire



Deux fois par an, en juillet et décembre, la municipalité publie et distribue à tous les foyers de la commune deux bulletins. Ils vous informent de l'actualité de notre commune et du territoire. On y retrouve les articles des élus sur les projets en cours ou réalisés, les nouvelles des associations, les informations pratiques et en dernières pages à détacher les numéros utiles et le calendrier des événements à venir.

Son financement est assuré grâce aux encarts publicitaires qu'accordent certains commerçants et artisans de la commune ou des alentours que vous retrouvez dans ces éditions. Le reste à charge à la mairie en est ainsi très diminué.

Un grand merci à ces sponsors !



**La BOULANGERIE**  
*Bleue*

2 Rue des Genêts  
85 800 - Givrand  
☎ 02 28 10 04 93

20 Place du Marché aux Herbes  
85 800 - St Gilles Croix de Vie  
☎ 02 51 55 14 61

**La Boulangerie Bleue**  
2, rue des Genêts - Givrand  
02 28 10 04 93



**ALLEZ**  
**ENERGIES**  
Groupe Allez

**02 51 60 09 60**  
ST GILLES CROIX DE VIE  
allez.stgilles@allez.fr  
www.allez.fr

**15, rue des Couvreurs**  
**85800 SAINT GILLES CROIX DE VIE**



**ZI de la Bégauldière 85800 SAINT GILLES CROIX DE VIE**  
accueil@girasetp.fr - www.girasetp.fr  
☎ 02 51 55 57 18

**GTP**  
Travaux Publics

Pour particuliers & professionnels  
VRD, DEMOLITION, TERRASSEMENT,  
ADDOCTION D'EAU, DESAMANTAGE...

Marchés publics - particuliers - plateformes - campings  
- lotissements - curages - aménagements extérieurs



**BRICOROUX**  
QUINCAILLERIE • OUTILLAGE • BRICOLAGE  
PEINTURE • JARDIN

*Quincailler depuis 1952*

**ECHAPPEE ZEN**  
• Piscines & Spas •



☑ PISCINES COQUES      ☑ SPAS  
☑ PISCINES TRADITIONNELLES      ☑ SPAS DE NAGE

**NOS REALISATIONS**



7 impasse de Taube - ZA du Soleil Levant 85900 GIVRAND  
☎ echappeezen@orange.fr ☎ 02 51 35 28 09  
www.echappeezen.com



**Garden Concept**  
UN AUTRE REGARD

**Créateur paysagiste**

Jonathan Boudigou  
06 24 95 55 56  
garden.concept@orange.fr  
10 rue de Daille - 85800 Givrand



## NAISSANCES

SELLIER Maël	19/01/2024
MORIN ETIENNE Alma	14/07/2024
GUILMINEAU Bertille	01/08/2024
PARPAILLON Léonie	04/08/2024
BAILLET Maël	09/08/2024
BREDON Alba	20/08/2024
MORANDEAU Juliette	10/09/2024
TAING Énoa	18/12/2024
TAING Maé	18/12/2024

## MARIAGES

DOURNEL William & PENNUEN Elodie	18/05/2024
CHEVALLIER Julien & SAPAGE Kelly	18/05/2024
MERCADIÉ Jean-Luc & MARTINEAU Isabelle	25/05/2024
ROUQUIER Geoffroy & CHEFDOR Cynthia	13/07/2024
GUEDON Flavien & MARTINEAU Sarah	10/08/2024
BOUTET Steeven & TESSON Eva	07/09/2024
YAHIAOUI David & BOUVET Angélique	21/09/2024
HURET Mikael & PICHOT Laetitia	21/09/2024
MORIN Laura & ETIENNE Tiphaine	28/09/2024
AMELINEAU Bastien & VRIGNAUD Ophélie	02/11/2024

18/05/2024
18/05/2024
25/05/2024
13/07/2024
10/08/2024
07/09/2024
21/09/2024
21/09/2024
28/09/2024
02/11/2024



## DÉCÈS

MOREAU Jean	23/01/2024	MAINGUY Yvonne veuve HOLOWECKI	02/08/2024
COURVOISIER Françoise veuve PESCI	23/01/2024	ROMAO Domingos	05/08/2024
PICCIONI Emma veuve GUILLOIS	27/01/2024	DUFOUR Monique veuve CHARPENTIER	19/08/2024
BONNAURE Paulette veuve CALLE	02/02/2024	SÉNÉJOUX Paulette veuve DUFOURC	27/08/2024
GENDRE Eliane veuve MOREAU	12/02/2024	DE LAPORTE Marie-Claude épouse MARTY	10/09/2024
GÉRARD Solange veuve CHUNIAUD	06/03/2024	GARRET Dominique	10/09/2024
ORIEL Bernard	14/03/2024	BAUGNIES Laetitia épouse MADOUX	15/09/2024
GUÉRIN Jean Luc	18/03/2024	BIGNONEAU Jeanine épouse PERROT	27/09/2024
COTTEZ Albert	07/04/2024	MIKAELIAN Michel	29/09/2024
JOMARD Christiane veuve JOUVIN	13/04/2024	BOUTAIN Claude	05/10/2024
BASSI Pierre	15/04/2024	LEMAY Marie-Magdeleine veuve DESSEAUX	12/10/2024
CHABAINÉ Carole	24/04/2024	CASTIGLIONE Jérôme	15/10/2024
BOULINEAU François	28/04/2024	LOUÉ Eugène	26/10/2024
BARBEAU André	03/05/2024	BARANGER Paul	01/11/2024
HENNIQUE Jacqueline veuve CLOZ	17/05/2024	BÉRARD Camille veuve RICCHI	15/11/2024
VANPOULLE Gérard	20/05/2024	PALLUAU Bernard	17/11/2024
FRISSON Denise veuve GEOFFROY	31/05/2024	GRY Yvonne veuve WAGENER	05/12/2024
NEAU Daniel	16/07/2024	COHIDON Dominique	10/12/2024
MOREAU Louise veuve DEHILLOTTE	20/07/2024	HÉRAUD Marcel	18/12/2024
VAN ASSCHE Yvonne épouse PAPA	24/07/2024	GAUDILLÈRE Suzanne veuve LEROZIER	24/12/2024
		SEGUINEAU Suzanne veuve LAMBERT	28/12/2024



Le conseil municipal a validé le budget 2025 le 3 février dernier pour un montant total de 3 356 774 €, dont 1 925 482 € pour la section de fonctionnement et 1 431 292 € pour la section d'investissement.

## CONNAISSEZ-VOUS LA DIFFÉRENCE ENTRE LE FONCTIONNEMENT ET L'INVESTISSEMENT ?

**Fonctionnement** : il comprend les opérations relatives au fonctionnement courant et régulier de la collectivité (produits de la fiscalité locale, charges de personnel, dépenses courantes).

**Investissement** : il comprend les opérations qui modifient le patrimoine de la collectivité.

Remboursement  
du capital



**142 838 €**

Rénovation  
éclairage public



**39 500 €**

Etudes et logiciels



**44 622 €**

### DÉPENSES D'INVESTISSEMENT 2025



Travaux en  
régie  
(Opération  
d'ordre)

**45 000 €**

Opérations travaux

Centre de santé : 368 240 €  
Rue des Clergeries : 248 479 €  
Cimetière : 5 000 €  
Local associatif : 211 300 €



**833 019 €**

Constructions  
équipements  
mobilier  
dont bâtiments 33 000 €



**331 313 €**



## COMMENT SONT RÉPARTIES NOS DÉPENSES ?

### Fonctionnement

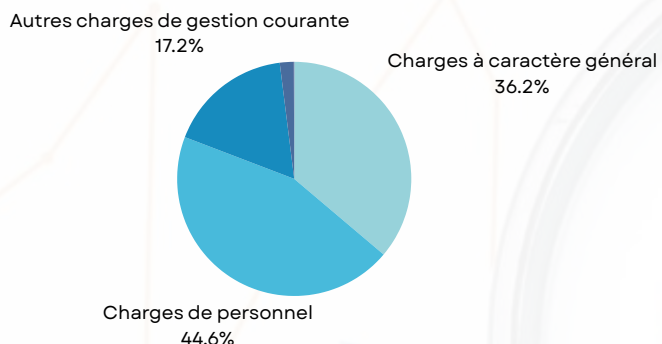

### Investissement

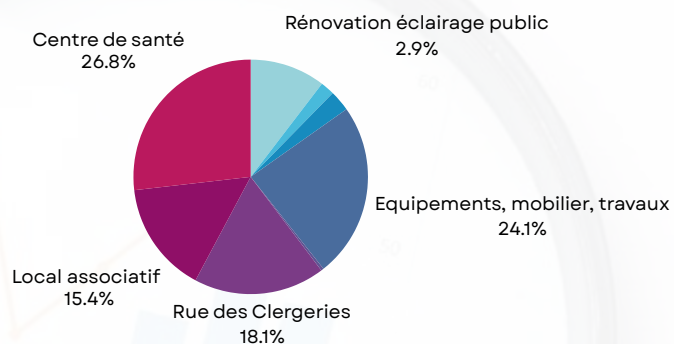

## D'OÙ PROVIENNENT NOS RECETTES ?

### Fonctionnement

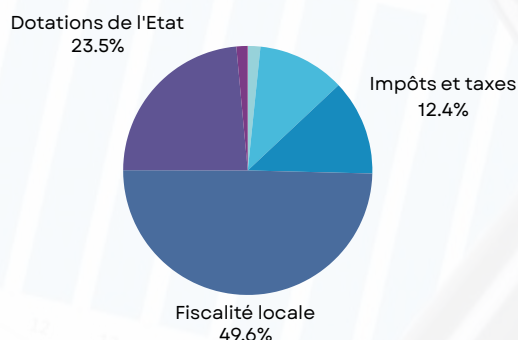

### Investissement

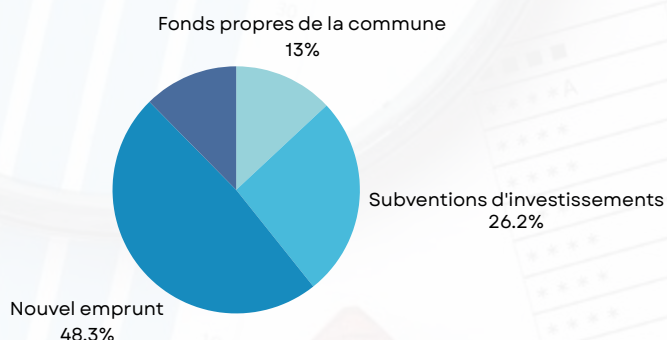

## LISTE DES MARCHÉS PUBLICS 2024

N° DU MARCHÉ	OBJET DU MARCHÉ	TITULAIRE	MONTANT TTC/C
2024DEMOL-CENTR	Travaux de démolition d'un ensemble Industriel et Génie Civil	SAS S.D.I.G.C	119 847,48
2024LOCALASS-01	Construction local associatif Lot 1 Gros oeuvre	SAS LUCAS CONSTRUCTIONS	59 978,92
2024LOCALASS-02	Construction local associatif Lot 2 VRD	SAS CHARIER TP SUD	30 439,62
2024LOCALASS-03	Construction local associatif Lot 3 Enduits	SARL COTE BATIMENT	12 132,00
2024LOCALASS-04	Construction local associatif Lot 4 Charpente	SARL Yannick REMAUD - MENUISERIE	11 674,80
2024LOCALASS-05	Construction local associatif Lot 5 Couverture	SAS LUCAS CONSTRUCTIONS	11 758,34
2024LOCALASS-06	Construction local associatif Lot 6 Menuiseries intérieures et extérieures	SARL Yannick REMAUD - MENUISERIE	32 999,76
2024LOCALASS-07	Construction local associatif Lot 7 Isolation et cloisons sèches	SAS ISOLYA	13 440,00
2024LOCALASS-08	Construction local associatif Lot 8 Plomberie sanitaires ventilations	SARL GATEAU FRERES	16 657,02
2024LOCALASS-09	Construction local associatif Lot 9 Electricité chauffage	SARL GATEAU FRERES	16 710,96
2024LOCALASS-10	Construction local associatif Lot 10 Carrelage et faïence	SARL EVEILLARD FRANÇOIS ET JULIEN	16 032,26
2024LOCALASS-11	Construction local associatif Lot 11 Traitement anti-termites	SAS LUCAS CONSTRUCTIONS	576,00
2024LOCALASS-12	Construction local associatif Lot 12 Peinture	SARL GAUVRIT Jean-Luc	6 207,71
2024LOCALASS-13	Construction local associatif Lot 13 Gouttières	SARL MICHEL LEHOUX	1 616,40
2024LOCALASS-14	Construction local associatif Lot 14 Panneaux photovoltaïque	SARL GATEAU FRERES	7 056,00



Les procès-verbaux détaillés des séances de conseil municipal sont consultables sur notre site [www.givrand.fr/](http://www.givrand.fr/)



## SEANCE EXTRAORDINAIRE DU 14 NOVEMBRE 2024

- Contractualisation d'une ligne de Trésorerie auprès de la Banque Populaire Grand Ouest pour un montant de 500 000 €, en attente de versement de subventions.

## SEANCE DU 2 DÉCEMBRE 2024

- Approbation des nouveaux statuts du Pays de Saint-Gilles Croix de Vie Agglomération.
- Contractualisation avec la Fabrique des Centres de Santé, pour la création d'un centre de santé municipal à Givrand.

## SÉANCE DU 3 FÉVRIER 2025

- Approbation de la convention avec le CIAS pour la mise à disposition de locaux dédiés à l'accueil Enfance (Pom' d'Happy et Pom' de Pain). Le partage des frais de fonctionnement est fixé à 70 % CIAS / 30 % commune, ou ajusté selon l'occupation réelle.
- Approbation de la convention avec le SyDEV pour la remise à niveau de l'éclairage public rue des Clergeries (dernière tranche) : coût total HT : 87 579 € ; participation de la commune : 43 790 € (50 %)
- Approbation de la convention avec le SyDEV pour la rénovation des éclairages (boules) à moyen taux de panne (remplacement complet) : coût total HT : 123 424 € ; participation de la commune : 37 027 € (30 %)

## SÉANCE DU 10 MARS 2025

- Approbation de la convention d'accueil du MuMo x Centre Pompidou, du 19 au 21 mars 2025, en partenariat avec la Fondation Art Explora, l'Agglomération et la commune de Coëx, afin de proposer une exposition d'art moderne et contemporain aux publics scolaires et habitants.
- Décision du montant des loyers des professionnels de santé occupant la maison médicale, acquise au 1er mars 2025, dans les conditions des baux existants.
- Attribution des subventions aux associations, sur proposition de la commission des finances, selon les dossiers complets reçus.
- Décision d'opposition aux projets agrivoltaïques en Vendée, dénonçant leurs impacts négatifs sur l'agriculture, les paysages et la souveraineté alimentaire et appel à une révision de la loi et à un plan national ambitieux pour développer le photovoltaïque sur les surfaces déjà artificialisées.

## SÉANCE DU 14 AVRIL 2025

- Taxes locales 2025 : taxe foncière bâtie : 30,16 % ; taxe foncière non bâtie : 44,09 % ; taxe d'habitation (résidences secondaires) : 16,75 %.
- Majoration de 40 % de la part communale de la taxe d'habitation sur locaux meublés non affectés à l'habitation principale, en réponse à leur augmentation sur le territoire.
- Participation financière de 107 072,34 € au titre du contrat d'association avec l'OGEC La Fontaine, soit 892,27 € par élève, pour l'année scolaire 2024-2025.
- Sollicitation du Département de la Vendée pour l'octroi d'une subvention de 100 000 € à Vendée Habitat pour la construction de 12 logements sociaux dans le cadre du projet Centre Bou, au titre du Programme départemental d'Aide au Logement
- Validation de l'offre "Le Jour d'un Projet" (Cyril Jourdain) pour le réaménagement des services administratifs, au tarif de 10 % du montant des travaux.

## SÉANCE DU 14 AVRIL 2025

Les tarifs de la restauration scolaire, de l'accueil de loisirs et du centre de loisirs ont été votés. Vous pouvez les consulter sur le site : [ifac.asso.fr/givrand-aiguillon](http://ifac.asso.fr/givrand-aiguillon). Concernant le cimetière, les tarifs sont disponibles sur le site de la commune : [www.givrand.fr](http://www.givrand.fr).



Philippe  
POUCLET



## TRAVAUX DE VOIRIE

### Rue des Clergeries

La deuxième tranche des travaux de voirie de la rue des Clergeries a été achevée fin 2024. La troisième tranche a débuté en mars 2025 et progresse bien, sans retard. La fin des travaux est prévue pour juillet 2025. Cette rue deviendra une zone limitée à 30 km/h, de la rue du Bourg jusqu'au carrefour du chemin de Ravenel. Des zones de croisement en pavés seront aménagées pour améliorer la sécurité et la fluidité de la circulation.



### Route des Sables

Le département a refait la couche d'enrobé entre le rond-point de l'Océan et le site des Canoës du Marais. Cette zone, située en agglomération, est limitée à 50 km/h.

### Rue du Parc

En 2024, des zones de ralentissement ont été installées pour réduire la vitesse des véhicules. Ces aménagements ont donné satisfaction et contribuent à améliorer la sécurité routière.

### Rue du Marais

Le réseau d'eau potable a été prolongé en prévision de futurs lotissements privés.

### Centre de Loisirs

Un enrobé drainant a été réalisé dans la cour du centre de loisirs, permettant aux enfants de jouer en toute saison. Cet aménagement assure une surface de jeu toujours praticable et sécurisée. De plus, des jeux seront prochainement dessinés au sol.



## BÂTIMENTS : PROJETS EN COURS ET À VENIR

### Bâtiment associatif

Un bâtiment d'environ 100 m<sup>2</sup> est actuellement en construction en limite du terrain stabilisé. Ce nouvel espace sera dédié aux associations locales.

### Travaux à la mairie

Des travaux importants vont être réalisés à la mairie, principalement au niveau de l'accueil. Ces modifications incluront la réorganisation des bureaux et le déplacement des agents. Les travaux dureront toute l'année, visant à améliorer l'accueil des usagers.

### Ateliers municipaux

Aux ateliers municipaux, une serre de 30 m<sup>2</sup> sera ajoutée en prolongement du bâtiment existant, à proximité du cimetière courant du mois d'octobre.





## AVANCEMENT DES PROJETS D'URBANISME DU PAYS DE SAINT GILLES CROIX DE VIE

### 1. Révision du Schéma de Cohérence Territoriale (SCoT)

Le Schéma de Cohérence Territoriale (SCoT) est un document d'urbanisme essentiel qui définit les grandes orientations du territoire, incluant les aspects commerciaux, économiques, touristiques et les équipements publics. La procédure de révision a débuté en 2024 avec la première phase de diagnostic et l'étude d'impact sur l'environnement. En 2025, les phases 2 et 3 se poursuivront avec l'étude du projet d'aménagement stratégique et la rédaction du document d'orientation et d'objectif.



### 2. Plan Local d'Urbanisme Intercommunal et d'Habitat (PLUI-H)

#### Phase 1 : Diagnostic et Études d'Impact

La première phase du PLUI-H, comprenant le diagnostic du territoire et les études d'impact, a été validée.

#### Phase 2 : PADD (Projet d'Aménagement et de Développement Durable)

La phase suivante, prévue courant 2025, portera sur l'élaboration du PADD pour les 14 communes de l'intercommunalité.

#### Approbation finale

L'ensemble des procédures de révision et d'élaboration des documents d'urbanisme sera approuvé d'ici 2028.

## BILAN URBANISME 2024

#### Bilan des permis de construire

28 déposés (dont 4 modificatifs) :

- 27 accordés
- 1 refusé

#### Répartition des permis déposés :

- 10 constructions d'habitation \*
- 3 garages - préaux
- 7 extensions - vérandas - annexes
- 8 bâtiments commerciaux

\* dont 1 lot de 7 logements individuels  
+ 12 logements collectifs

#### Bilan des permis d'aménager :

5 déposés (dont 2 modificatifs et 1 transfert) :

- 4 accordés
- 1 annulé

#### Bilan des déclarations préalables

80 déposées :

- 62 accordées
- 11 refusées
- 7 annulées

#### Répartition des déclarations déposées :

- 2 piscines
- 23 panneaux photovoltaïques
- 18 garages - préaux - abris de jardin - pergolas
- 14 clôtures
- 4 modifications de façade
- 2 changements d'affectation
- 2 divisions foncières
- 11 vérandas - extensions - terrasses surélevées
- 4 divers dont 1 création de recyclerie



Le Centre Communal d'Action Sociale (CCAS) constitue l'outil principal de la municipalité pour mettre en œuvre des actions de solidarité et organiser l'aide sociale au profit des habitants de la commune. Il a pour but de lutter contre l'exclusion, d'accompagner les personnes âgées, de soutenir les personnes en situation de handicap. Il est présidé par le maire.

Le CCAS dispose d'un budget propre et travaille en collaboration avec des assistantes sociales et des associations.

## SERVICE NAVETTE

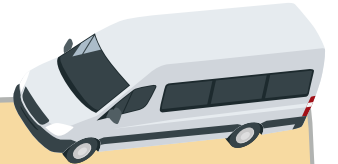

Ce service s'adresse aux habitants de Givrand sans moyen de transport, pour leurs déplacements depuis leur domicile vers les commerces de Saint Gilles Croix de Vie. Il complète la solidarité familiale ou amicale, sans concurrencer les services et commerces locaux.

Service disponible chaque mardi matin. Inscriptions préalable obligatoire.

Renseignements auprès de la mairie.

Un grand merci aux quatre bénévoles qui ont répondu à notre annonce parue dans le bulletin de décembre. Ils ont commencé leur mission à la mi-avril.

## DES BALS POUR ROMPRE LA SOLITUDE DES AÎNÉS une belle initiative en quête de participants

La mairie organise depuis deux ans des bals pour les seniors, dans le but de lutter contre l'isolement et de favoriser les rencontres. Ces moments festifs, pensés pour recréer du lien social, peinent pourtant à attirer du monde.

Ces bals sont bien plus qu'un après-midi dansant : ces moments apportent du réconfort et du lien social précieux à nos aînés.



Le bal de la Saint Valentin en images



## PARTICIPATION CITOYENNE

Ce dispositif consiste en la mise en action des citoyens, d'une rue ou d'un quartier, qui s'associent pour prévenir la délinquance et les cambriolages dans leur secteur. L'ensemble de la commune est couvert par neuf secteurs.

La démarche consiste à ce que chacun porte attention aux faits ou circulations (véhicules ou personnes) inhabituels et en fasse part à des correspondants du quartier qui se sont portés volontaires pour en informer la gendarmerie, laquelle a seule le pouvoir d'intervenir ainsi que le maire.

Ce dispositif ne peut être efficace que si chacun y participe activement en toute confiance.

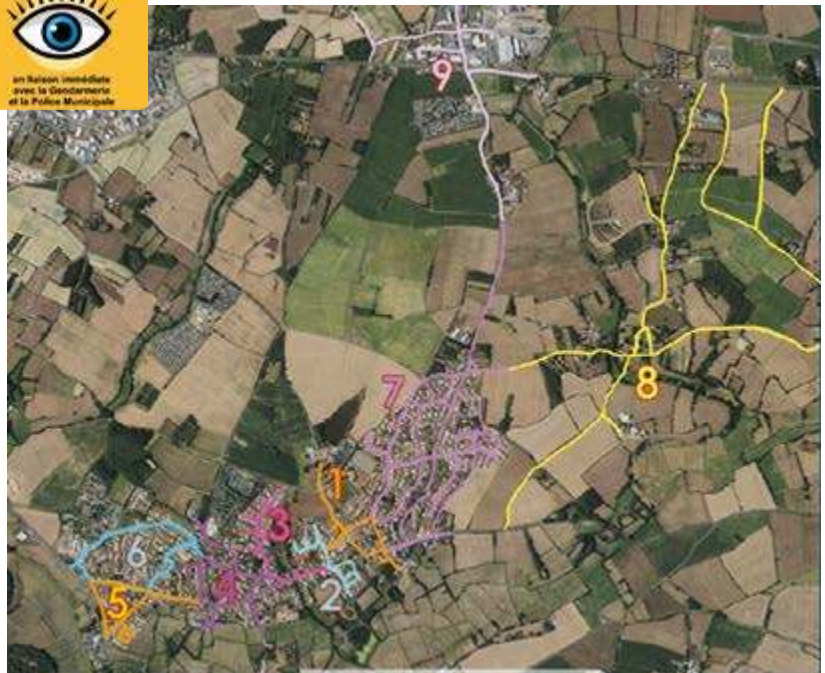

Pour connaître les référents de votre quartier, vous pouvez vous renseigner auprès de la mairie.

## VIGILANCE SUR LE DÉMARCHAGE



Nous avons été alertés par plusieurs référents de quartier de démarchages commerciaux sur la commune ces derniers temps.

Certains de ces démarcheurs sont parfois insistants et cherchent par tout moyen à obtenir un rendez-vous ou à entrer chez les gens.

Nous vous conseillons vivement de ne pas laisser entrer ces démarcheurs chez vous, de ne signer aucun document et de contacter la gendarmerie s'ils deviennent trop insistants.

Si vous êtes témoins ou avez connaissance de ces démarchages dans vos quartiers, merci de nous tenir informés.

## PLAN CANICULE

Ce plan a été mis en place dès le mois de juin, afin de prévenir et de lutter contre les conséquences sanitaires d'une canicule.

Il s'adresse aux personnes âgées, isolées et/ou fragiles, qui peuvent s'inscrire sur le registre communal, afin d'être contactées ou visitées à l'occasion des fortes chaleurs par les membres du CCAS.

Toutefois, il est possible de signaler toute personne âgée ou en situation de handicap de votre voisinage ou de votre famille afin de l'inscrire en mairie.





Magali  
GOUJON

## LE CMJ en images



Repas des aînés



Cérémonie du 8 mai



Préparation de la Run Color

## RESTAURATION SCOLAIRE

Tarifs 2025 - 2026

Quotient familial	de 0 à 900	de 901 à 1200	de 1201 et +	Sans QF
Prix du repas	1,00 €	4,06 €	4,57 €	4,57 €
Tarif 3ème enfant et +	1,00 €	3,05 €	3,45 €	3,45 €
Plein tarif (non réservé et non décommandé)	6,00 €			

La tarification sociale pour le restaurant scolaire est reconduite pour l'année 2025-2026, avec le repas à 1 €, pour les familles dont le quotient familial est inférieur à 901.

### Consulter vos menus en ligne grâce à Clic&Miam

Clic&Miam, service en ligne développé par Convivio, le prestataire qui assure les repas du restaurant scolaire à Givrand.

Pratique, simple et intuitif, vos menus sont disponibles à tout moment sur le site clicetmiam.fr.

Le portail vous donne également la possibilité de télécharger vos menus. Une fois que votre espace sera créé, en plus de l'accès à vos menus, vous aurez accès à une multitude d'informations !



## MAIS D'OÙ VIENT CETTE IDÉE FOLLE ?

Parmi les idées proposées par les six candidates de CMJ au Conseil Municipal des Jeunes (CMJ), c'est la Run Color qui a été retenue par les élus cette année.

Cette course s'inspire de la fête traditionnelle indienne Holi, une célébration de l'équinoxe de printemps durant laquelle les Indiens, vêtus de blanc, parcourent les rues en s'aspergeant de colorants alimentaires naturels.

Cette année, à Givrand, nous n'avons pas fêté le printemps, mais l'été et la Fête de la Musique avec une course haute en couleurs : la Run Color Givrand !

Ce projet festif, porté par le CMJ, a vu le jour grâce à la collaboration de deux commissions communales – Enfance-Jeunesse et Animations-Vie Locale – et au suivi de Louane Pasquereau, alternante en communication. Les jeunes élus du CMJ se sont pleinement investis dans l'organisation de l'événement. Du cahier des charges aux décorations du site, en passant par la rencontre avec des partenaires locaux et la sélection des morceaux musicaux ayant rythmé l'échauffement de la course, ils ont été sur tous les fronts.

Objectif ? Organiser un temps fort placé sous le signe du partage et de la convivialité.



## LA RUN COLOR 2025 : UN SUCCÈS ÉCLATANT

Pari réussi !

400 participants ont répondu présents pour cette course colorée, où chaque kilomètre était rythmé par des jets de poudre multicolores.

En plus de la course, nous avons célébré la Fête de la Musique, ajoutant une dimension musicale et festive à la journée. Le DJ Axel Paerel, connu pour animer de grands événements, a enflammé l'espace vert de la salle des fêtes.

L'association Givrand Animation a également joué un rôle clé dans le succès de l'événement, mobilisant ses bénévoles pour assurer le bar et la restauration sur le site.

La journée s'est conclue en beauté avec un magnifique feu d'artifice. Un immense merci à tous les participants, bénévoles, partenaires, organisateurs et aux agents municipaux pour leur enthousiasme et leur implication !



### NOS PARTENAIRES





Didier GENTIL



## LE MUMO FAIT ESCALE À GIVRAND



Le Musée Mobile (MuMo) du Centre Pompidou, basé à Paris, a fait escale à Givrand du 19 au 21 mars 2025.

Cette étape a permis aux enfants, collégiens, lycéens, résidents de Perce-Neige de découvrir l'art moderne et contemporain.

À bord de ce camion transformé en galerie, une vingtaine d'œuvres issues des collections du Centre Pompidou étaient exposées dans l'exposition "En voyage", imaginée par Annalisa Rimmaudo.

La soirée "portes ouvertes" du 21 mars a également rencontré un vif succès. Les habitants de Givrand et des communes voisines étaient conviés à découvrir l'exposition, attirant ainsi un public nombreux et enthousiaste.

## LES ESTIVALES DE LA COUR

Les Estivales de la Cour vous invitent à découvrir, **du 16 juillet au 26 août**, les expositions des artistes locaux, des associations communales et des résidents de la maison Perce-Neige.

Pendant toute la durée de l'exposition, les œuvres du concours de dessin des enfants seront soumises au vote des visiteurs.

Venez admirer les créations exposées et visiter la crypte, tous les jours de 15h30 à 18h30.

Le programme complet des animations estivales est à retrouver dans le livret "Un Été à Givrand", distribué avec ce bulletin.



## CONCOURS DE DESSIN "Dessine-moi Givrand"

La commune a organisé un concours de dessin pour les enfants de 6 à 11 ans sur le thème "Dessine-moi Givrand".

Les œuvres seront exposées lors des Estivales de la Cour, où le public pourra voter pour ses dessins préférés.

Les trois gagnants verront leur dessin figurer sur la carte de vœux 2026 de Monsieur le Maire.

Venez nombreux soutenir nos jeunes artistes !

## LA JOSÉPHINE

### Givrand se mobilise pour la lutte contre le cancer

Depuis trois ans, Givrand se mobilise pour "La Joséphine", une grande vague rose de solidarité. Cette année encore, la commune vous invite à participer à cet événement convivial et solidaire. Toutes les femmes sont encouragées à courir ou marcher pour soutenir la lutte contre le cancer du sein.

La campagne de communication débutera en septembre. Rejoignez nous pour cette nouvelle édition qui aura lieu le **samedi 4 ou 11 octobre**.

Pour plus d'informations, suivez cet événement sur le site de la commune [givrand.fr](http://givrand.fr) ou sur la page Facebook : Commune de Givrand.





Christine  
BERNARD

## UNE NAISSANCE, UN ARBRE NOUS FÊTONS NOS NAISSANCES !



Cette année, 9 enfants nés en 2024 et leurs familles seront invités le **22 novembre 2025** à planter un arbre symbolisant leur naissance. Les plantations auront lieu pour la dernière année au belvédère.

Grâce à cette opération impulsée par la Région Pays de la Loire, nous avons plantés depuis 2018, 83 arbres.

Du côté du belvédère, 54 arbres (noisetiers, néfliers, châtaigniers, chênes...) avec les naissances de 2024 et du côté du parc des Arnaudières, 29 arbres forment un beau verger ouvert à tous. N'hésitez pas à venir vous régaler !



- 2018 : 13 naissances
- 2019 : 16 naissances
- 2020 : 13 naissances
- 2021 : 12 naissances
- 2022 et 2023 : 20 naissances
- 2024 : 9 naissances

## MAISONS FLEURIES LES VOTES SONT FAITS !

Cette année le centre bourg a été l'objet de toute notre attention !

Toujours à vélo avec la commune de Saint Révérend, nous avons admiré votre jardin, n'observant que ce qui est visible de la rue.

En prenant soin de votre jardin, en le rendant accueillant, fleuri pour les passants mais aussi pour la biodiversité (fleurs locales, paillage, peu de surface perméable...) vous contribuez à l'embellissement de nos rues.

Merci à tous et bravo aux lauréats.

## COMMUNE PROPRE

Nous vous donnons rendez-vous le **samedi 13 septembre** à 9h30 à la Maison de la Cour pour notre évènement annuel citoyen « prendre soin de notre planète à l'échelle de notre commune » en nous aidant à ramasser les déchets aux abords de nos rues et routes.

Nous fournissons le matériel pour le ramassage (pinces, sacs poubelles et gants). De votre côté, vous devez simplement vous munir d'un gilet de haute visibilité.

Nous terminerons cette matinée par un moment de convivialité aux ateliers municipaux.



4 bis rue du Bourg



20 impasse des Muriers



3 rue de la Source



10 rue Bienvenue



3 rue de la Fontaine



Un grand merci  
aux animateurs,  
exposants et  
participants

## ANIMATIONS ENVIRONNEMENT DU 15 AU 21 MAI 2025

**Jeudi 15 mai**

*Spectacle "Têtes à Flaques" présentée par la Compagnie HIPPO TAM TAM aux enfants de l'école de La Fontaine. Un musée extraordinaire où l'on peut écouter l'eau qui chante.*



**Vendredi 16 mai**

*Découverte de la dune avec Marie Perray "Découverte Nature" Nous avons appris beaucoup de choses sur la flore et la faune avec un temps merveilleux, un ciel bleu et une mer d'huile !*



Immortelle



Panicaut maritime



Crépidule

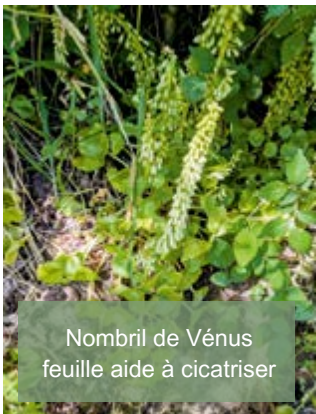

Nombril de Vénus  
feuille aide à cicatriser



Lycoperon d'Europe  
(thyroïde)



Grande Berce  
(bonne pour le système  
digestif)



Camomille  
s'utilise dans les  
salades de fruits



**Samedi 17 mai**

*Découverte des plantes sauvages et leurs usages proposée par Geneviève Cadeau, animatrice Nature Environnement*

*Nous avons parcouru peu de distance, de la mairie au parc des Arnaudières, mais beaucoup de richesse sans le savoir pour nous les novices, puis la récompense au retour avec cette dégustation au soleil !*

*Tarte aux orties et à la berce, pesto à l'ail des ours et miel de fleurs de pissenlits*

## Samedi 17 mai



L'association CAP CLIMAT & VIE de St Gilles Croix de Vie a proposé une fresque du climat.

Elaboré par le GIEC (Groupement d'experts Intergouvernemental sur l'Évolution du Climat), cette réflexion permet aux participants de mieux comprendre les causes et conséquences du réchauffement climatique.

Nous avons balayer nos idées reçues et compris les vrais enjeux grâce à cet atelier ludique, collaboratif et scientifique.

Merci aux participants venus d'autres communes : Coex, St Gilles Croix de Vie et Les Sables d'Olonne.

## Dimanche 18 mai

Animations en centre-bourg



Divers exposants :

Les Fées des Herbes (Les Pineaux)

Association Vert la Vie (St Hilaire de Riez)

Association des chasseurs du Gué Gorand (Givrand)

Association de Pêche AAPPMA (Givrand)

Olivier Dasque apiculteur récoltant (St Maixent sur Vie)



Malheureusement, c'est regrettable, peu de fréquentation de la part de la population y compris pour notre chasse au trésor

## Lundi 19 mai

**Petits chercheurs de Biodiversité**

Geneviève Cadeau a également proposé de petits ateliers ludiques en pleine nature aux élèves de l'École La Fontaine.



## Mercredi 21 mai

Ateliers culinaires proposé par Marion Jarillot, animatrice d'ateliers cuisine et alimentation durable

Nous avons laissé libre cours à notre imagination à partir d'ingrédients essentiellement végétales et avons appris à utiliser notre "mogette" dans beaucoup de plats, en exemple le gâteau au chocolat (recette page 18)





## RECETTES

### Fondant aux légumineuses façon « Haricokat », recette de Gilles Daveau



**• Ingrédients :**

- 250g de légumineuses cuites (moyettes, pois chiches, haricots rouges...)
- 120g de sucre
- 100g de beurre fondu (ou 80g d'huile)
- 4 œufs
- 1/2 sachet de levure, ou du bicarbonate de sodium (facultatif si on bat les blancs en neige)
- 50g de maizena ou de farine (ou 50g de cacao non sucré, pour un fondant au chocolat)
- option : épices (cannelle, tonka, vanille, cardamome...), zestes d'agrumes...

**• Recette:**

- > Egoutter les légumineuses. (Astuce : vous pouvez garder le jus de cuisson pour une autre recette).
- Mixer les légumineuses et le sucre, dans un mixer puissant ou avec un mixer à soupe, pour obtenir une purée lisse sans morceaux.
- > Ajouter le beurre fondu, la levure, la maizena (ou le cacao), les épices et les œufs, puis mixer une nouvelle fois pour bien mélanger.
- Astuce : pour un gâteau plus moelleux, séparer les jaunes des blancs, battre les blancs en neige et les incorporer délicatement à la fin. Dans ce cas, il n'est pas nécessaire d'ajouter la levure.
- > Placer dans des moules à muffin, ou dans un moule (graissé ou recouvert de papier cuisson si nécessaire), et cuire à four chaud à 180°C pendant 15-20min, selon la taille de votre gâteau (tester la cuisson avec la lame d'un couteau).
- > Pour parfumer votre gâteau, vous pouvez verser le jus d'un citron dessus juste après la cuisson.

**• Astuces :**

- > **EN VERSION SALEE ?** Au lieu des 370g de légumineuses + sucre (250g + 120g), utilisez directement 370g de légumineuses, ajouter une cuillère de pesto ou de concentré de tomate pour le goût, des dés de légumes, noix, fromage...
- > Avec le jus de cuisson de votre bocal de légumineuses (l'« aquafaba ») vous pouvez réaliser de nombreuses recettes comme par exemple une mousse au chocolat sans œufs...

ATELIER CUISINE DURABLE Marion JARIGOT - marion.jarigot@gmail.com

### Transformons nos fourchettes en baguette magique !

A notre échelle, nous pouvons avoir un impact énorme !



**Changer notre assiette**

Manger beaucoup plus végétal, mais aussi plus varié, avec plus de produits bruts...



**Soutenir une autre agriculture**

Plus respectueuse du vivant, mais aussi plus rémunératrice, produite et transformée localement, de saison...



**Réduire les gaspillages et déchets**

Moins de gaspillage alimentaire, mais aussi moins d'emballages, moins d'eau et d'énergie...

**Et partager, inspirer, diffuser... ces autres façons de faire !**

ATELIER CUISINE DURABLE Marion JARIGOT - marion.jarigot@gmail.com

## IZABELLA TRUBERT



Je m'appelle Izabella Trubert, étudiante en BTS GPN (Gestion Protection de la Nature) au Lycée Nature de La Roche sur Yon.

Je suis membre de l'association LPO Vendée (Ligue pour la Protection des Oiseaux).

J'effectue un stage à la mairie de Givrand pendant 8 semaines (3 semaines du 7 avril au 25 avril puis 5 semaines du 15 juillet au 14 août).

Ma mission est d'effectuer une action qui apporterait à la mairie de Givrand une connaissance au niveau des oiseaux nicheurs en rapport avec ma formation. Avec les données récoltées, je pourrais effectuer une animation nature durant l'été.

## ESPACES VERTS : UN BILAN ENCOURAGEANT



Le bilan de ces dernières années en matière d'espaces verts continue d'être positif. La gestion des tontes et des espaces permettent de s'approcher toujours plus de ce que représente la nature pour nous, en faveur de la biodiversité.

À chaque printemps, les massifs confirment les bienfaits de cette gestion : plus de couleurs, plus de vie, et un cadre agréable pour tous.

Bien sûr, nous restons en permanence à l'écoute des demandes des usagers – dont nous faisons partie également – et nous participons activement à la recherche des meilleurs compromis.

Il faut du temps pour établir un bon équilibre de biodiversité, mais les résultats sont là : retour de certains oiseaux, réapparition de plantes locales... La faune et la flore nous encouragent à poursuivre dans cette voie.

Cela dit, il faut rester vigilants. Des solutions sont toujours possibles, et il est important de s'adapter en permanence, avec un regard tourné vers l'avenir.

Faites-nous confiance : c'est notre métier, et nous le faisons avec engagement.

Service espaces verts



## Pour les maternelles et les primaires

L'accueil de loisirs et périscolaire La Pom'd'Happy IFAC accueille vos enfants sur les temps périscolaires, les mercredis et vacances.

En journée scolaire, les enfants sont accompagnés à l'école à 8h35 et récupérés le soir à 16h40. Les animateurs proposent le goûter puis des activités (jeux en extérieur, activités manuelles, jeux de société...).

Les mercredis et vacances, les inscriptions, via le Portail Famille, sont possibles à la journée, à la demi-journée, avec ou sans repas, entre 7h et 19h.

L'équipe d'animation propose des activités et sorties variées en fonction des thèmes proposés et en fonction de l'âge des enfants. Ainsi, 3 groupes ont été mis en place : les Pandas (TPS, PS et MS), les Cacahuètes (GS et CP) et les Fantastiques (CE1 au CM2).

## Animations locales et partenariats

Des animations sont également organisées en lien avec :

- les résidents des Iris,
- des associations locales comme La Malle aux Livres,
- des événements solidaires : Téléthon, Octobre Rose...

## Séjours d'été

En juillet, deux séjours sont proposés :

- pour les CP/CE1,
- pour les CE2/CM1.

## Fermetures annuelles

La structure est fermée :

- pendant les vacances de Noël (du 24 décembre au 1er janvier),
- les trois premières semaines d'août.

## Collecte solidaire

Nous récupérons :

- bouchons plastiques,
- gourdes alimentaires,
- crayons usagés.

Pensez à nous lors du tri dans les chambres de vos enfants : déguisements, jeux, livres... tout peut servir !



## Service enfance/jeunesse

Service assuré par l'IFAC

22 rue de la Rousselotière

Anaïs PAJAUD

02 51 54 89 55 / 06 89 70 17 86

pomdhappy@utno.ifac.asso.fr

<https://www.ifac.asso.fr/givrand-aiguillon>

Rejoignez-nous sur Facebook !

La Pom'd'Happy ifac



## Un Eldor'Ados pour les 10-17ans !

Chers Givrandaï, nous vous présentons l'Eldor'Ados.

C'est ouvert tous les mercredis et tous les samedis ainsi que pendant les vacances scolaires pour les jeunes de 11 à 17 ans.

En ce début d'année nous avons eu la chance de participer à de multiples activités et sorties : activités créatives, culinaires, sortie à la ferme, randonnées pédestres ou à vélo. Nous avons également participé à la boîte à Sardines à Saint Gilles Croix de Vie.

Nous avons rencontré les résidents de Perce Neige et de l'EHPAD les Iris.

Au mois de mai nous avons participé aux ateliers culinaires proposés par la mairie et le 21 juin à la Run Color.

Venez nous rejoindre !!!



Information auprès de Anne VAVON

22 rue de la Rousselotière

06 48 17 92 22

[eldorados@utno.ifac.asso.fr](mailto:eldorados@utno.ifac.asso.fr)

ainsi que sur les réseaux sociaux

*Service assuré par l'IFAC*



## Le mot du directeur

Les 123 enfants de l'école La Fontaine ont vécu une année scolaire intitulée « Petits chercheurs... » sur le thème des sciences. Les plus grands ont participé le 27 mars à la journée « Congrès des jeunes chercheurs » avec les élèves de l'Aiguillon sur Vie. En petits groupes, ils ont expliqué leur démarche scientifique pour résoudre plusieurs problématiques. Ils ont aussi rencontré 2 chercheurs et découvert leurs métiers.

Les élèves du CE2 au CM2 ont participé à une classe de découverte dans les Pyrénées sur la thématique de l'astronomie : fabrication de fusée, montage et utilisation de lunettes astronomiques... Ils ont profité également de la montagne en faisant de la randonnée et de la course d'orientation.

Le lundi 28 avril a eu lieu une journée sportive où les enfants ont pu s'initier à de nombreuses activités sportives comme le tir à la corde, le kin-ball, la thèque, la lutte... Cette journée a été une réussite notamment grâce à la présence de Jonathan Jauffrit, éducateur sportif, accompagné de 18 de ses stagiaires.

Les animations sportives ont été très variées : piscine, gymnastique, hand, foot et basket avec les éducateurs des clubs locaux...

Au cours de l'année divers spectacles et animations ont eu lieu dans d'autres domaines artistiques et culturels : des visites à la bibliothèque de Givrand et la participation au concours littéraire national des Incorruptibles. Des élèves ont visité le Musée Mobile (MuMo) Pompidou installé à Givrand, d'autres ont assisté à des spectacles à la Balise.

L'aquathlon organisé le 12 juin (courses et jeux sur le sable et dans l'eau) a rassemblé à la grande plage de St Gilles près de 400 enfants de CP et de CE1 venant de 12 écoles du secteur.

Les inscriptions pour septembre 2025 ou pour janvier 2026 sont encore possibles. Vous pouvez contacter le directeur qui vous présentera l'école et répondra à vos questions.

Le directeur, Arnaud LUCAS



12 rue de l'École  
02 51 55 87 47  
direction@givrand-lafontaine.fr

## SAPIN BLEU



La maison Perce-Neige a fêté dignement ses 20 ans en juin 2024. La fête fût belle et l'ambiance festive. Merci à l'équipe éducative pour l'organisation parfaite de cette journée !

Nous sommes toujours très mobilisés, avec le soutien de la municipalité, pour le projet d'extension de la maison qui permettrait à nos enfants de vieillir à Givrand. Mais, force est de constater que nos souhaits ne sont pas entendus par les instances décisionnaires...



## À VOS AGENDAS :

- le **samedi 27 septembre 2025**, pour la traditionnelle randonnée de Perce Neige, avec le concours apprécié de Givrand Rando.
- le **dimanche 2 novembre 2025**, à la salle "les Quatre Vents", nous vous proposerons un concert avec le groupe « Mariluce ».

Marie Thérèse DOUILLARD, présidente

06 37 20 61 43

mtd11@wanadoo.fr

## UNION NATIONAL DES COMBATTANTS - UNC



Jacques NAIBO, président

06 21 69 85 23

Ja50ck@orange.fr

La cérémonie du 8 mai 2025 commémorant le 80<sup>ème</sup> anniversaire de la fin de la seconde guerre mondiale s'est déroulée en deux temps. Après la cérémonie religieuse en l'église de Saint Gilles Croix de Vie, les délégations de la municipalité, du Conseil Municipal des Jeunes, de l'UNC et les personnes présentes qui se sont rassemblées à proximité de la mairie ont rejoint le cimetière en défilant derrière les drapeaux.

Devant le monument aux morts, l'hommage aux combattants de la commune morts pour la liberté a été rendu par l'appel de leurs noms et par le dépôt d'une gerbe de fleurs.

Au cours de cette cérémonie, les lettres du président national de l'UNC et du ministre des armées ont été lues respectivement par le président de l'UNC locale et le Maire de Givrand. À la fin de la cérémonie, la Marseillaise a été chantée par l'ensemble des participants qui se sont ensuite retrouvés autour du vin d'honneur servi par la municipalité.

## CHORALE - L'ÉCHO DU JAUNAY

Nos répétitions ont repris le jeudi 12 septembre 2024 pour une nouvelle année de travail avec notre cheffe de chœur Catherine Tison.

Nous avons accueilli 3 nouveaux choristes.

Notre concert de Noël du 8 décembre était comme d'habitude au profit du Téléthon.

Le 6 avril 2025, nous avons été invités par la chorale « La Clé des Chants » de l'Aiguillon sur Vie pour participer à leur concert qui s'est déroulé à la salle de la Florinière. Ce fût un moment très convivial, et très apprécié par l'ensemble des choristes.

Notre année s'est terminée à la fin du mois de juin avec notre pique-nique, très apprécié de tous, qui permet de se retrouver dans un contexte très joyeux et amical.

Les répétitions reprendront le **jeudi 11 septembre 2025** de 19h à 20h30, dans la grande salle de la Maison de la Cour.

La cotisation annuelle est de 60 €.



Thérèse CRESSENT, présidente

06 77 85 93 10

therese-cressent@orange.fr

Catherine TISON, cheffe de chœur

06 12 48 69 63

## AMBIANCE COUNTRY

L'association Ambiance Country propose l'initiation et l'apprentissage de la danse country. Nos cours, du débutant au confirmé, sont dispensés par nos 3 animatrices passionnées : Maripol, Dom & Mony. Si vous cherchez de la compagnie, à entretenir votre mémoire ainsi que votre forme physique n'hésitez plus c'est notre association qu'il vous faut !

Nos cours reprendront le **lundi 15 septembre à la Maison de la Cour de 17h30 à 21h et le jeudi 25 septembre avec un cours de Partner à la salle des fêtes de 18h à 21h.**

Possibilité de 2 séances gratuites avant inscription. Notez que notre 1<sup>er</sup> bal de la saison ouvert au public se déroulera le **16 novembre 2025** à la salle des fêtes de 14h30 à 19h.

Pour le mois de juillet nous serons en partenariat avec l'association des Diabétiques 85-49 pour vivre une super expérience américaine à Notre Dame de Monts. Vous pourrez également nous retrouver comme l'été dernier pour 2 bals sur réservation au « bar d'Ambiance » chez Chope et C<sup>ie</sup> à Saint Gilles Croix de Vie les **vendredis 8 août et 12 septembre.**

L'équipe d'Ambiance Country vous souhaite un bel été et au plaisir de vous rencontrer à la rentrée prochaine.

Virginie VIMARD, présidente

06 35 95 92 29

virginie.vimard31@gmail.com

ambiance.country.free.fr



## ASG YOGA-FITNESS

Notre association, forte de plus de 150 adhérents, vous propose une belle palette d'activités sportives et bien-être, accessibles à tous les niveaux et dans une ambiance conviviale.

L'année dernière, nous avons lancé une nouveauté qui a rencontré un franc succès : la Zumba ! Énergie communicative et bonne humeur garantie... un vrai coup de cœur pour nos participants !

Voici notre planning hebdomadaire :

**Yoga** : pour se détendre, se recentrer et renforcer son corps en douceur le lundi soir et jeudi matin.

**Renforcement musculaire & cardio** : pour se tonifier et améliorer son endurance le mercredi soir.

**Zumba** : pour bouger, transpirer et s'amuser sur des musiques entraînantes le mardi soir.

Que vous soyez débutant ou confirmé, chacun y trouve sa place. Venez découvrir nos cours et partager des moments de bien-être et de vitalité.



Valérie FAVROU 06 82 28 83 79  
 Virginie GUERIN 06 80 30 59 35  
 co-présidentes  
 asgyogafitness@gmail.com  
 Facebook : ASG YogaFitness

## COMITÉ DE JUMELAGE



Julie REMAUD, présidente  
 06 30 57 82 60  
 j.remaud@volineo.fr

Facebook : Comité de Jumelage-Givrand/Miélan

Le Comité de Jumelage a pour vocation de faire vivre les échanges entre Givrand et Miélan. Il organise des animations, soutient les projets et apporte une aide logistique aux associations souhaitant s'y investir.

Pour la 13<sup>e</sup> année consécutive, le comité organise sa randonnée gourmande le **samedi 2 août 2025**, à partir de 18h. Le départ se fera depuis la salle des fêtes, pour un parcours d'environ 8 km.

Les inscriptions sont possibles par téléphone au 07 80 31 27 60 ou via HelloAsso. Tarif adulte : 18 €.

En septembre prochain, les marcheurs de Miélan accueilleront nos amis de Givrand Rando.

Vous pourrez également venir déguster et commander les produits du Gers les **15 et 16 novembre** à la Maison de la Cour.

Un grand merci à tous les bénévoles qui participent à la vie de l'association depuis tant d'années.

## MOBILISATION DE GIVRAND POUR LA 25<sup>ème</sup> EDITION DU TÉLÉTHON



### Merci à nos partenaires



### et aux associations givrandaïses participantes :



Depuis le premier TÉLÉTHON, les avancées scientifiques et médicales se sont multipliées. Nos actions ont permis les premiers traitements qui changent et qui sauvent des vies.

Grâce à votre générosité, votre engagement et votre participation, la 25<sup>ème</sup> édition du TÉLÉTHON à Givrand a été un grand succès !!!

- Dons des manifestations sur la commune = 7 146€25
- Dons en télématique (3637, internet, réseaux sociaux...) = 3 950€.

**Au total, la somme récoltée à Givrand s'élève à 11 096,25€.**

Un GRAND MERCI aux associations givrandaïses, aux partenaires et à toutes les personnes de près ou de loin qui ont contribué à ce résultat.

## LES GIVRÉS REVIENNENT EN FORCE

pour une 16<sup>ème</sup> édition festive !

Après une 15<sup>ème</sup> édition couronnée de succès, le festival Les Givrés est de retour pour enflammer la rentrée le **samedi 20 septembre 2025**. Une soirée placée sous le signe de la musique, de la bonne humeur et de la convivialité, à partager en famille ou entre amis.

Cette année encore, la programmation promet de belles émotions avec des artistes incontournables :

- Coup de Foudre,
- Les légendaires Elmer Food Beat,
- Les rythmes envoûtants de Danakil,
- L'univers unique de Roland Cristal.

L'ambiance sera également portée par l'énergie décalée de la fanfare Gangstar, qui assurera les intermèdes avec brio.

Ne manquez pas ce rendez-vous musical incontournable !

Tarifs : 20 € en prévente, 24 € sur place.



Benjamin CHIRON

président

06 38 50 26 65

lesgivres.festival@gmail.com

www.lesgivres.fr

Facebook : festival les givrés

## GIVRAND ANIMATION



Pour cette année 2025, Givrand Animation a élu un nouvel exécutif. Suite à cette élection puis après concertation et vote du conseil d'administration, les statuts et le règlement intérieur ont été modifiés ainsi que le mode de fonctionnement pour l'organisation des événements. Toutes les manifestations seront discutées en commissions et ensuite présentées en conseil d'administration pour approbation.

Pour les animations de cette année, Givrand Animation s'associe à la mairie pour l'organisation de la Run Color rattachée à la fête de la musique, qui a eu lieu le 21 juin. Nous serons en support pour le Téléthon organisé par le Comité de Jumelage qui aura lieu les **5 et 6 décembre** et nous commencerons bientôt à discuter pour relancer le bal des Têt's Piates pour l'année 2026.

Givrand animation continue de gérer la location du matériel pour ceux qui le souhaitent. Pensez à réserver en mairie.

Si de nouvelles associations givrandaises souhaitent rejoindre l'aventure « Givrand Animation » pour continuer de faire vivre notre commune, elles sont les bienvenues.

Co-présidents : Thierry Justin et Nathalie Plantade

Secrétaire : Vicky Favry

Secrétaire adjoint : Anthony Proust

Trésorière : Véronique Morel

Trésorière adjointe : Véronique Parent

Thierry JUSTIN,

06 87 88 55 05

Nathalie PLANTADE,

06 85 18 21 98

Co-présidents

givrand.animation2025@gmail.com

## LA COMPAGNIE DE THÉÂTRE - LE FOU DE BASSAN

La troupe a présenté avec succès sa dernière pièce « Cassé». Pour ceux qui l'on ratée, elle sera rejouée les **28, 29 et 30 novembre prochains**.

Les ateliers enfants, ados et adultes se sont produits devant un public conquis les 24 et 25 mai derniers.

Ils reprendront dès la rentrée tous les mercredis et seront encadrés par les professionnels : Laëtitia et Xavier de la Cie Zany Corneto.

Inscriptions le **mercredi 10 septembre** à la salle des fêtes de Givrand.

L'association proposera de nouveau son atelier théâtre adultes à la rentrée :

- Vous avez déjà pratiqué le théâtre ou vous avez envie de le découvrir, l'atelier adultes est proposé à tous, initiés ou non le mardi soir à la salle des fêtes. On vous y attend !
- Et si vous aimez la couture, n'hésitez pas à rejoindre notre équipe de couturières.
- La régie son ou lumière des spectacles vous intéresse, contactez-nous !



Marie-Pierre BROCHARD, présidente

06 19 41 18 67

mariepierrebrochard85800@gmail.com

www.foubassangivrand.free.fr

Facebook : LEFOUDEBASSANCie

## BIBLIOTHÈQUE - LA MALLE AUX LIVRES



Profitez de la bibliothèque ! Lisez sur place gratuitement ou empruntez des livres en adhérent (13 € par an et par famille). Toute l'année, de nombreuses nouveautés arrivent dans les étagères. L'équipe est à votre écoute pour vous guider ou tout simplement discuter. À bientôt !

Horaires d'ouverture :

- Lundi de 18h30 à 19h30
- Mercredi de 16h30 à 17h30
- Samedi de 10h à 12h

Fermeture en août et entre Noël et le jour de l'an.

Anne MERCERON, présidente

06 16 86 64 83

11, rue du Bourg

lamalleauxlivres@orange.fr

Facebook : Biblio La Malle aux Livres - Givrand

## LES TOILES DU JAUNAY

Vous aimez peindre ou souhaitez vous initier à l'art pictural ? Le club Les Toiles du Jaunay vous ouvre ses portes !

Nous sommes une dizaine de passionnés qui se retrouvent chaque semaine dans une ambiance conviviale pour partager notre goût de la peinture et progresser ensemble.

Que vous soyez débutant(e) ou confirmé(e), vous êtes le ou la bienvenue !

Nous explorons différentes techniques : peinture à l'huile, aquarelle, acrylique, fusain, etc.

Nos ateliers ont lieu chaque jeudi, de 14h à 18h et de 20h à 22h, à la Maison de la Cour.

Au programme : pratique libre, échanges d'astuces, séances de critique bienveillante, mais aussi des sorties pour participer à des expositions et concours artistiques.

Envie de rejoindre une communauté dynamique et créative ?

Contactez nous !



Olivier DANIELO, président  
06 13 11 39 30  
lestoilesdujaunay@gmail.com  
Facebook : Les Toiles du Jaunay

## GIVRAND RANDO



Didier BETHEGNIES  
06 32 19 28 61  
Patrick LE COMTE  
06 11 29 92 50  
co-présidents  
doud.bethegnies@sfr.fr  
ou patlc1952@orange.fr

Givrand Rando, qui compte aujourd'hui 135 adhérents, propose chaque semaine une marche nordique le lundi, une marche rapide le mercredi et une randonnée de 8 à 12 km le vendredi. Une fois par mois, nous partons aux 4 coins du département, « à la découverte de la Vendée » et avons sillonné cette année Noirmoutier, Réaumur et la Faute sur Mer.

Nous continuons nos échanges avec « Les Marcheurs de Cornouailles » de Guimper que nous avons reçus au mois de mai dans le Marais Poitevin. Depuis cette année, nous échangeons également avec les marcheurs de Miélan, notre ville jumelle. Nous irons les retrouver dans le Gers en septembre.

N'hésitez pas à nous rejoindre, nous vous accueillerons avec « La bonne humeur sous les semelles ».

## UNE BELLE ANNÉE 2025 POUR LES VIEILLES SOUPAPES

Le premier semestre 2025 a été bien rempli pour notre association, avec cinq randonnées réussies : tracteurs, Solex, motos, multi-véhicules et la traditionnelle randonnée de Printemps.

### L'été s'annonce tout aussi animé :

- 14 juillet : Exposition de véhicules anciens à Saint Julien des Landes,
- 24 août : Fête des Vieilles Soupapes à Commequiers, avec un événement inédit : le 1er bouchon routier du Nord-Ouest Vendée, réunissant 6 convois de véhicules anciens.

### À la rentrée :

- 2 septembre : Étape du Tour de France des Motos Anciennes (50 motos de 1920 à 1950),
- 8-12 septembre : TranSolex en Bretagne (450 km),
- 21 septembre : Journée du Patrimoine avec exposition au siège.
- **8 novembre : Poule au Pot à Givrand**
- 14 décembre : Pères & Mères Noël.

Merci à tous pour votre participation et votre enthousiasme !



Jack Olivier BRAYET, président  
06 11 55 11 83

2 impasse des Terres Fortes  
vieillesoupapesdelavie@orange.fr  
lesvieillesoupapesdelavie.com

Facebook : Vieilles Soupapes de la vie

## GIVRAND PÉTANQUE LOISIR



Benoit VIVIEN, président  
06 10 91 25 18  
givrandpetanque@gmail.com  
Facebook : Pétanque Givrand

L'association est en évolution constante avec 96 adhérents.

Nous jouons les mardis, jeudis et samedis à partir de 14h l'hiver et 14h30 l'été.

Les prochaines dates à retenir :

- Concours en triplettes formées : **samedi 16 août 2025** (ouvert à tous),
- concours interne réservé aux adhérents : **samedi 23 août 2025**,
- concours semi-nocturne en doublettes formées : **vendredi 5 septembre 2025** (ouvert à tous).

Prochaine assemblée générale le **6 février 2026**.

Les Givrandaises et Givrandais désirant nous rejoindre sont toujours les bienvenus.

## CLUB AMITIÉ TEMPS LIBRE - ATL

Retraités de Givrand ou d'ailleurs, soyez les bienvenus !  
Si vous recherchez de la compagnie, avez envie de vous retrouver entre amis, de vous amuser, de passer de bons moments..., aucune hésitation, le Club Amitié et Temps Libre est fait pour vous !

Au menu :

- dans l'année : 3 repas dansants (parfois à thème) et des bals mensuels,
- chaque semaine : jeux de cartes et de société, patchwork et autres travaux d'aiguilles, danses en ligne et folkloriques...

Toute l'équipe vous attend, bonne humeur et convivialité garanties ! À très bientôt !



Jean-Claude CHAPPELLIER, président  
06 70 91 16 13  
jc\_chappellier@hotmail.fr  
Monique DUMAS, secrétaire  
06 80 31 53 16  
monick.dumas@orange.fr

## LE CERCLE DES ARTS



Thierry SAGET, président  
06 84 99 73 40  
mail : thierry.saget85@gmail.com

Association de Givrand tournée vers les arts (tous confondus). Nous y pratiquons essentiellement la peinture à l'huile, acrylique et aquarelle (pour laquelle des cours sont proposés).

Nous nous réunissons le mardi de 10h à 11h et de 14h30 à 16h30. Il y a un grand parking et un accès handicapé. Cet été, notre exposition se déroulera du **6 au 12 août**. Tous nos travaux de l'année s'y retrouveront ainsi que ceux qui ont été peints à domicile. Une tombola se déroulera avec la possibilité à un visiteur de gagner un tableau.

Venez nombreux, vous ne le regretterez pas.

## ASSOCIATION DES CHASSEURS ET PROPRIETAIRES DU GUE GORAND

Notre association a vu le jour le 25 juillet 1975, elle est composée de 30 adhérents. Nous participons à la vie de la commune en organisant une pêche à la truite et un Ball trap. Nous sommes acteurs sur la régulation des espèces nuisibles en accord avec les agriculteurs et mettons en œuvre sur le terrain des cultures pour participer à la reproduction, au maintien ou à la réintroduction des espèces sauvages. Nous avons également participé à la semaine environnement de la commune.

Voici le nouveau conseil d'administration :

Co-présidents : Merceron Laurent et Couton Gérard,  
secrétaire : Baillet Arthur, secrétaire adjoint : Fradet Edouard,  
trésorier : Martineau Thierry, trésorier adjoint : Tesson Roger,  
représentant agriculteur : Burgaud Sébastien,  
représentant propriétaire : Pouclet Jean-Pierre,  
membre : Pouclet Claude.

Dates à retenir : Ball-trap le **samedi 2 et dimanche 3 août**



Gérard COUTON  
06 71 33 64 38  
Laurent MERCERON  
co-présidents  
mail : associationchassegivrand@outlook.fr



## POURQUOI PAS ?

### La Balise en itinérance sur le territoire

Les Musicales du Pays de Saint Gilles évoluent, pour devenir Pourquoi Pas, **un nouveau rendez-vous gratuit de spectacle vivant et itinérant** sur le Pays de Saint Gilles Croix de Vie, en ouverture des saisons culturelles de La Balise.

Rendez-vous en **septembre 2025**, dans les **7 communes** suivantes : *Brem sur Mer, Commequiers, Coëx, Landevieille, Notre Dame de Riez, Saint Gilles Croix de Vie et Saint Maixent sur Vie.*

La programmation sera dévoilée le 13 juin, ainsi que les modalités de réservation. L'ouverture de la billetterie aura lieu en septembre.

Informations sur [labalise.fr](http://labalise.fr)



Lundi 7 juillet 2025

### Une compétition de sauvetage

20 h - 22 h Multiplexe aquatique, Saint Hilaire de Riez

**Venez encourager** les sauveteurs des plages de Brétignolles sur Mer, Saint Gilles Croix de Vie, Saint Hilaire de Riez, Saint Jean de Monts, les Maîtres Nageurs du Multiplexe aquatique, pompiers et gendarmes.

Les Maîtres Nageurs du Mutliplexe aquatique remettent leur titre en jeu lors de cette soirée.

**Qui sera vainqueur pour la saison 2025 ?**

Entrée libre



## Tous à la plage !

### Les navettes estivales reviennent

Du 5 juillet au 30 août 2025, du lundi au samedi, y compris le 14 juillet et le 15 août.

#### Bassin Nord

Arrêts • Coëx • Saint Révérend • Saint Maixent • Commequiers • Notre Dame de Riez • Le Fenouiller • Saint Gilles Croix de Vie

#### Bassin Sud

Arrêts • L'Aiguillon sur Vie • Landevieille • La Chaize Giraud • Brem sur Mer • Brétignolles sur Mer • Givrand • Saint Gilles Croix de Vie

Circuits et horaires sur [payssaintgilles.fr](http://payssaintgilles.fr)

Navettes gratuites





**TUVAS'OU**  
Facilite votre accès aux soins

## L'aide TUVAS'OU, qu'est-ce que c'est ?

C'est un **remboursement partiel des trajets d'accès aux soins** sur le Pays de Saint Gilles Croix de Vie Agglomération et au-delà, dans la limite de 50 km.

Cette aide sociale rembourse jusqu'à **7 trajets** (aller-retour) à hauteur de **200 € maximum par trajet** réalisé entre le 1<sup>er</sup> juillet et le 31 décembre 2025.

Le trajet est **obligatoirement effectué par un prestataire habilité choisi par l'utilisateur** (taxi conventionné, service d'aide à domicile...).

## Qui peut en bénéficier ?

Les **résidents principaux** du Pays de Saint Gilles Croix de Vie Agglomération **sous conditions de ressources et répondant à l'un des critères suivants** :

- être âgé de moins de 10 ans ou plus de 85 ans
- avoir des difficultés physiques ou cognitives ponctuelles ou durables, quel que soit l'âge
- détenir la carte inclusion mention invalidité, pour les trajets hors agglomération uniquement

## Combien ça coûte ?

Une franchise de **6 €** est déduite du **remboursement de chaque trajet, préalablement payé au prestataire par l'utilisateur**.



+ d'informations  
sur le site [payssaintgilles.fr](http://payssaintgilles.fr)  
dans la rubrique CIAS

- 1 Contactez le CIAS pour vous inscrire, si vous remplissez les conditions d'attribution :

☎ 02 51 55 55 55    ✉ [tuvasou@payssaintgilles.fr](mailto:tuvasou@payssaintgilles.fr)

✉ Centre Intercommunal d'Actions Sociales  
du Pays de Saint Gilles Croix de Vie Agglomération  
ZAE du Soleil Levant - CS 63 669 - Givrand  
85806 Saint Gilles Croix de Vie Cedex

- 2 Réservez votre trajet auprès du prestataire d'accompagnement de votre choix (taxi conventionné, service d'aide à domicile...)
- 3 Payez votre trajet, recevez une facture acquittée et transmettez-la au CIAS pour être remboursé dans les meilleurs délais.



Cofinancé par  
l'Union européenne

[payssaintgilles.fr](http://payssaintgilles.fr)





## Mode d'emploi du tri

Sorting instructions

### Déchets recyclables



**CARON / Cardboard**  
Rest carton d'emballage, brique alimentaire, boîte...

**PLASTIQUE / Plastic**  
Bouteille et flacon avec leur bouchon, tube de dentifrice, pot (crèmes, pâtes, yaourts...), barquette de jambon, de viande, film plastique...

**MÉTAL / Metal**  
Emballage métallique et aluminium (paquet de chips, gourde composte, capsule de café, alcool vide, couvercle...)

### Déchets ménagers



Jouet en plastique, casque, vaisselle, brosse à dents, mouchoir, essuie-tout...

À mettre dans des sacs fermés.  
To be put in closed bags

### Petites astuces en

- N'emboîtez pas les emballages séparément.  
Do not wrap them separately in the bag
- Ni les lavez pas, il vous suffit d'enterrer les restes alimentaires.  
Do not wash them, just empty the remaining content
- N'utilisez pas de sacs de protection.  
Do not use protective bag
- N'hésitez pas à jeter vos emballages dans les Points d'Apport Volontaire (PAV).  
You may also dispose of garbage in the voluntary drop-off point

**PAPIER / Paper**  
Dans les points d'apport volontaire de papier.  
In the voluntary paper drop-off points

Magazine, livre, publicité, cahier à spirale, feuille, enveloppe

**VERRE / Glass**  
Dans les points d'apport volontaire de verre.  
In the voluntary glass drop-off points

Sans couvercle, capsule ou bouchon et pas de vaisselle.  
No lid, caps or dishes

**DÉCHETS ALIMENTAIRES / Food waste**  
Dans les composteurs / Compostageur in composters

Épluchure, marc de café, feuille morte, pain, laitage

## Points d'apport volontaire / Voluntary drop-off points



Plan interactif / Interactive map

### COMMENT OUVRIER LES POINTS D'APPORT VOLONTAIRE ?

How to open voluntary drop-off points ?

#### 1 Le propriétaire de mon logement m'a remis un badge

The owner of my apartment gave me a badge

- Badgez votre carte, ouvrez le tambour, déposez le sac et refermez le tambour.  
Swipe your badge, open the drum, put in the bag and close the drum.

#### 2 J'en ai pas de badge / I don't have the badge

- Scannez le QR Code (ci-dessus) pour trouver un point d'apport volontaire proposant une ouverture par digicode.  
Flash the QR Code to find a drop-off point offering access via a keypad.
- Suivez les instructions indiquées sur le container.  
Please follow the instructions indicated on the container

### Petit rappel / Friendly reminder



Dépot sauvage = 35 € d'amende  
Illegal dumping = € 35 fine



Veillez déposer vos déchets dans les bennes, et non à côté.  
Please place your waste directly in the bins, not next to them.

## UN DOUTE, UNE QUESTION ?

Web : [paysaintgilles.fr](http://paysaintgilles.fr) - Mail : [environnement@paysaintgilles.fr](mailto:environnement@paysaintgilles.fr) - Téléphone : 0 800 805 836

### Collecte des ordures ménagères (bacs gris)

Les vendredis après-midi à partir de 13h tous les 15 jours.

### Collecte des emballages (bacs jaunes)

Toutes les deux semaines, les mercredis après-midi à partir de 13h.

Attention, en raison de certains jours fériés (1er janvier, 1er mai et 25 décembre), les bacs seront ramassés le lendemain de leur jour habituel.

Ne rien déposer à côté du bac et ni à côté d'un obstacle.

### Collecte des verres et papiers : uniquement en points d'apport volontaire et en déchèterie :

5 sites sont à votre disposition : rue de la Gruette, route des Aboires, rue du Champ Carré, salle des fêtes, rue de l'École avec des colonnes enterrées.



### Les encombrants

Enlèvement sur réservation téléphonique uniquement, limité à 3 encombrants.

Un enlèvement par foyer et par an.

La déchèterie 02 51 55 36 45 est ouverte du lundi au samedi de 8h30 à 12h et de 14h à 17h (18h, du 1er avril au 30 septembre).

### DASRI (seringues)

Votre pharmacie fournit le contenant vide et pour connaître les lieux de collecte se renseigner sur : [www.dastri.fr](http://www.dastri.fr)

### Coquillages

Vos déchets de coquillages (moules, huîtres, palourdes, Saint Jacques...) se recyclent en déchèterie pour être transformés en porcelaine.



# RÉSIDENCE "LES IRIS"

COLISEE



## Votre Résidence Les Iris

La **Résidence Les Iris** à Givrand vous accueille dans un **cadre paisible et agréable**. L'établissement se situe **proche du centre ville**. Entouré de verdure, vous pourrez profiter avec vos proches d'un **accompagnement personnalisé et adapté à vos besoins**.

Parmi les activités proposées, la **médiation animale** tient une place toute particulière. Elle permet l'apaisement, **stimule la mémoire** et renforce le sentiment de sécurité affective. Une expérience riche en émotions, bénéfique pour le **lien social** et le **bien-être**.

**Chaque mois** nos résidents partagent des moments de douceur et de stimulation avec des animaux spécialement formés.



## Joyeux anniversaire Gilberte

En mai, la résidence des Iris a eu l'immense joie de célébrer l'anniversaire exceptionnel de Gilberte, qui a soufflé ses **105 bougies**.

Figure bien connue de la vie locale, Gilberte est toujours prête à esquisser quelques pas de danse lors des repas des aînés, en compagnie de Monsieur le Maire.

Nous lui souhaitons encore de nombreuses années de bonheur...  
et de danse !

*Carrosserie*  
**GUILBAUD**

carrosserie.guilbaud@gmail.com  
02 51 55 08 98  
14, rue du Danilo - 85800 GIVRAND

f  
i

ÉLAGUEUR • GRIMPEUR

- ÉLAGAGE
- ABATTAGE
- ECHENILLAGE
- ÉVACUATION

**CHOPIN'Z**  
ELAGAGE

**JORDAN CHOPIN**  
07 63 32 43 11  
chopinzelagage@gmail.com  
85220 Coëx



## DÉMARCHES ADMINISTRATIVES

Des télé-procédures sont disponibles sur le site de l'Agence Nationale des Titres Sécurisés (ANTS) : [www.ants.gouv.fr](http://www.ants.gouv.fr)

### Cartes d'identité (CNI) - Passeports

Il est nécessaire de télécharger, remplir et imprimer votre pré-demande de carte d'identité ou de passeport sur internet ([ants.gouv.fr](http://ants.gouv.fr)).

Vous pouvez effectuer votre demande de titre dans n'importe quelle mairie équipée d'un dispositif de recueil, quel que soit votre lieu de résidence.

Le demandeur doit obligatoirement être présent au dépôt et au retrait du titre pour prise d'empreintes. Les mineurs devront être présents et accompagnés de leur représentant légal.

Les mairies les plus proches équipées d'un dispositif sont :

Saint Hilaire de Riez - Saint Jean de Monts - Challans

Les Achards - Aizenay - Les Sables d'Olonne



Les personnes qui ont besoin d'un accompagnement pour réaliser leur pré-demande peuvent se rapprocher de France services au 02 51 55 55 55.

## Recensement

### "Le parcours de citoyenneté"



Tous les jeunes Français garçons et filles, doivent se faire recenser, dès 16 ans à la mairie de leur domicile ou en ligne, à <https://www.demarches.interieur.gouv.fr/particuliers/recensement-citoyen>

Cette démarche obligatoire s'inscrit dans le parcours de citoyenneté.

Elle facilite l'inscription sur les listes électorales et permet d'effectuer la Journée Défense et Citoyenneté. Cette journée donne lieu à la délivrance d'un certificat qui est exigé pour présenter les concours et examens organisés par les autorités publiques (permis de conduire, baccalauréat, inscription en faculté...).

## Les élections

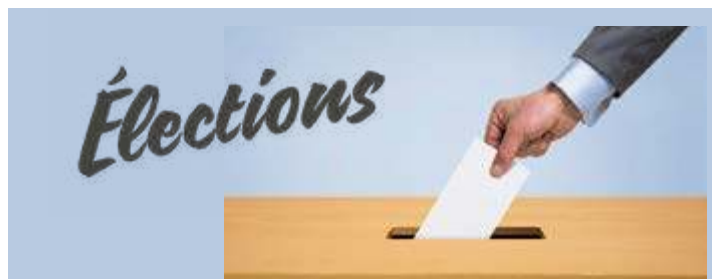

L'inscription sur les listes électorales est obligatoire (L. 9 du code électoral). Elle est automatique pour les jeunes de 18 ans (dans la commune où a eu lieu leur recensement citoyen et sous certaines conditions), ainsi que pour les personnes obtenant la nationalité à partir de 2019.

Cette démarche peut se faire en mairie, par courrier et désormais par Internet.

Vérifier son inscription sur les listes électorales : <https://www.service-public.fr/particuliers/vosdroits/F34687>

Demander une correction d'état civil auprès de l'INSEE :

<https://www.service-public.fr/particuliers/vosdroits/R49454>



## LES CHIENS ERRANTS OU EN DIVAGATION



Tout chien repéré errant sur le territoire de la commune devra faire l'objet d'un signalement soit en contactant la mairie au 02 51 55 13 31 aux jours et horaires d'ouverture, ou en contactant la gendarmerie (17) la nuit, les week-ends et jours fériés. La récupération des chiens se fera sur RDV au 02 51 26 97 07. Les frais de puçage et soins vétérinaires seront à la charge du propriétaire.

## CHIENS DANGEREUX

La détention d'un chien de 1ère ou 2ème catégorie (chiens d'attaque, de garde ou de défense) nécessite un permis.

Détenir un animal susceptible d'être dangereux sans permis fait l'objet de sanctions.

Par ailleurs, en cas de changement de commune de résidence, le propriétaire ou détenteur du chien doit présenter son permis de détention à la mairie de son nouveau domicile.

## LES BRUITS DE VOISINAGE



*Arrêté Préfectoral n° 2013/MCP/06 relatif aux règles propres à préserver des nuisances en matière de bruit de voisinage (particuliers).*

Les travaux de bricolage et de jardinage utilisant des appareils à moteur, ne sont autorisés qu'aux horaires suivants :

- les jours ouvrables : de 8h30 à 12h et de 14h à 19h30,
- les samedis : de 9h à 12h et de 15h à 19h,
- les dimanches et jours fériés : de 10h à 12h.

## PEUT-ON BRÛLER SES DÉCHETS ?

Un particulier n'a pas le droit de brûler ses déchets ménagers à l'air libre. Les déchets dits "verts" sont considérés comme des déchets ménagers.

Les déchets verts doivent être déposés en déchèterie.

Vous pouvez également en faire un compost individuel.

**Brûler ses déchets verts dans son jardin peut être puni d'une amende pouvant aller jusqu'à 450 €.**

## NUMÉROS PRATIQUES



**Maison Départementale des Solidarités et de la Famille :**  
rue Jules-Ferry St Gilles Croix de Vie 02 51 49 68 00

- Assistante sociale.
- Information et réseau de santé pour les personnes âgées.
- Protection maternelle et infantile.
- Aide action sociale des enfants.

**Cicas :** retraites complémentaires 0 820 200 189

**Association des Accidentés du Travail et des Handicapés**  
La P'tite Gare St Gilles 02 51 37 06 15  
Sur RDV, le 2ème jeudi du mois de 9h à 12h (sauf en été).

**France Travail :** 7 route de la Roche sur Yon - St Gilles  
39 49 site : [francetravail.fr](http://francetravail.fr)

Accès libre : du lundi au vendredi de 8h30 à 12h30.  
Sur rendez-vous : du lundi au mercredi de 12h30 à 16h30 et le vendredi de 12h30 à 15h30.

**Mission locale :** Information orientation des jeunes  
17 route de l'Aiguillon St Gilles 02 51 26 96 18.

**Conciliatrice :** Mme AUGER reçoit sur RDV à la mairie de St Gilles au 02 51 55 79 79 ou à la mairie de Brétignolles au 02 51 22 46 00.

## SERVICE À LA PERSONNE



**L'ADAMAD** 1, allée de la Caillaude 85800 Saint Gilles Croix de Vie 02 51 54 33 33 - [www.adamad.fr](http://www.adamad.fr)  
Email : [adamadpaysdestgilles@adamad.fr](mailto:adamadpaysdestgilles@adamad.fr)

Facebook : Adamad

Service de soins infirmiers à domicile, centre d'hébergement temporaire médicalisé, accueil de jour, service de livraison de repas à domicile, service d'aide à domicile...

**L'ADMR** 50, rue des Couvreurs local n°10

85800 Saint Gilles Croix de Vie - 02 51 54 43 73

Email : [paysdestgilles@admr85.org](mailto:paysdestgilles@admr85.org)

Aide à la personne, téléassistance, livraison des repas à domicile, garde d'enfants à domicile...

## Résidence Les Iris

Maison de retraite médicalisée

COLISEE

Au cœur du bourg de **Givrand**, depuis 25 ans notre maison vous accueille dans un cadre familial.

- Unité dédiée aux troubles cognitifs
- Activités variées : gym douce, balades, ateliers
- Accompagnement individualisé et méthode Montessori

Venez découvrir  
La Résidence Les Iris

1 Avenue de la Chênzie  
85800, Givrand

02 51 26 2222

[res-lesiris@colisee.fr](http://res-lesiris@colisee.fr)



Habitez au cœur d'un environnement pensé pour votre bien-être et celui de la nature

la Prairie de l'Océan

Info ici

Terrains de 218 à 644 m<sup>2</sup>  
à partir de 59.900 €

27 route de la Roche - Saint Gilles Croix de Vie  
02.28.10.60.60 | [vendeeamangement.fr](http://vendeeamangement.fr)

Vendée aménagement

## Utile DE GIVRAND LES MIMOSAS

du lundi au samedi de 8h30 à 19h30

(20h en saison)

le dimanche de 9h à 12h30

(13h en saison)

Tél. 02 51 55 80 45

[utile.givrand.accueil@systeme-u.fr](mailto:utile.givrand.accueil@systeme-u.fr)

Utile Givrand

# PERROCHEAU DUPÉ TP

TRAVAUX PUBLICS & PARTICULIERS

06 11 32 38 26 06 25 48 59 28

3 rue du Carté - 85800 LE FENOILLER  
Tél : 02 51 55 25 97  
mail : [perrocheau.dupe@orange.fr](mailto:perrocheau.dupe@orange.fr)  
[www.travaux-publics-perrocheau-dupe.fr](http://www.travaux-publics-perrocheau-dupe.fr)

**emi**  
UN CHOIX ÉCLAIRÉ

Christophe DUCERF

Gérant

06 09 23 97 73

02 51 54 70 35

[cducerf@emi85.fr](mailto:cducerf@emi85.fr)

6 Rue de la Maubretière  
ZAE La Maubretière d'en Bas  
85220 SAINT RÉVÉREND

[electricite-maintenance-industrielle.fr](http://electricite-maintenance-industrielle.fr)



**noovimo**  
RESEAU IMMOBILIER INNOVANT



[www.noovimo.fr](http://www.noovimo.fr)

Natacha DECUGIS

06 29 64 61 97

Conseillère en immobilier

[ndecugis@noovimo.fr](mailto:ndecugis@noovimo.fr)

Givrand et ses environs

[ndecugis.noovimo.fr](http://ndecugis.noovimo.fr)

89 rue Romain Rolland - 44106 Nantes  
SAS Noovimo au capital de 10 000 euros - Siren n° 793 856 261 - Carte T N° 23711





# ANNUAIRE DE LA COMMUNE

**Mairie** 5 rue du Bourg 02 51 55 13 31 - Ouverte du lundi au vendredi de 9h à 12h et de 14h à 17h30 (fermée le jeudi après-midi).

**Agence Postale** 5 rue du Bourg 02 55 34 01 20  
Du mardi au vendredi de 9h à 12h, le samedi de 9h à 11h.

**École privée "La Fontaine"**  
12 rue de l'École 02 51 55 87 47

**Centre de Loisirs "La Pom' d'Happy"**  
**Espace jeunes "L'Eldor'Ados"**  
22 rue de la Rousselotière 02 51 54 89 55  
ou le 06 89 70 17 86

**Bibliothèque "La Malle aux Livres"**  
11 rue du Bourg

**Assurance santé et dépendance communale**  
Anita PAVAGEAU 06 77 50 36 23  
Mail : anita.pavageau.am@axa.fr

## STRUCTURES D'ACCUEIL

**Maison de retraite médicalisée**  
Résidence "Les Iris" 1 avenue de la Chênaie  
02 51 26 22 22

**Foyer de Vie**  
Perce-Neige 1 rue de Bel Air 02 28 12 95 30

## SERVICES PUBLICS ET ADMINISTRATIFS

**Communauté d'Agglomération du Pays de St Gilles Croix de Vie**  
ZAE du Soleil Levant - Givrand 02 51 55 55 55

**France Services**  
ZAE du Soleil Levant - Givrand 02 51 55 55 55  
Uniquement sur rendez-vous

**Service collecte**  
ZAE du Soleil Levant - Givrand 0800 805 836

**Transports Scolaires**  
(collèges / lycées / St Gilles / Challans)  
ZAE du Soleil Levant 02 51 54 70 70

**Centre des Impôts**  
Boulevard Schweitzer - Challans 02 51 49 54 00

## NUMÉROS D'URGENCE

**Samu** 15  
**Gendarmerie** 17  
**Pompiers** 18  
**Appel d'urgence Européen** 112  
**Sans Abri** 115  
**Enfance Maltraitée** 119  
**Accueil d'Urgence Femmes en Difficulté** 02 51 47 77 59  
**Service Public** 39 39  
**Allo Écoute Parents** 02 51 06 31 44  
**Centre Anti poison d'Angers** 02 41 48 21 21  
**Alcool Assistance** (St Gilles Croix de Vie) 06 26 47 65 30  
**Lutte contre le cancer** 02 51 26 98 77  
**Centre Régional Opérationnel de Surveillance et de Sauvetage** 02 97 55 35 35 ou le 1616 (depuis un mobile)

## AUTRES SERVICES

**Naturopathie & Réflexologie**  
Manon FÉTIVEAU 4 rue des Genêts 06 26 87 51 64

**Bio magnétiseuse**  
Sophie POTÉREAU 4 rue des Genêts 07 83 03 20 03

**Nutri-kinésiologie**  
Marine FARGES PÉNISSON 4 rue des Genêts  
06 70 83 14 80

**Hypnose ericksonienne**  
Élodie BESNARD 4 rue des Genêts 06 17 55 03 39

**Astro-kinésiologie**  
Charline ECHARDOUR 4 rue des Genêts 06 44 24 62 28

**Réflexologie faciale**  
Karine BRANDSMA 6 rue des Métairies 06 70 52 50 16

**Réflexologie plantaire**  
Delphine SALVERT 17 rue des Ormes 06 28 71 47 74

## PROFESSIONNELS DE SANTÉ

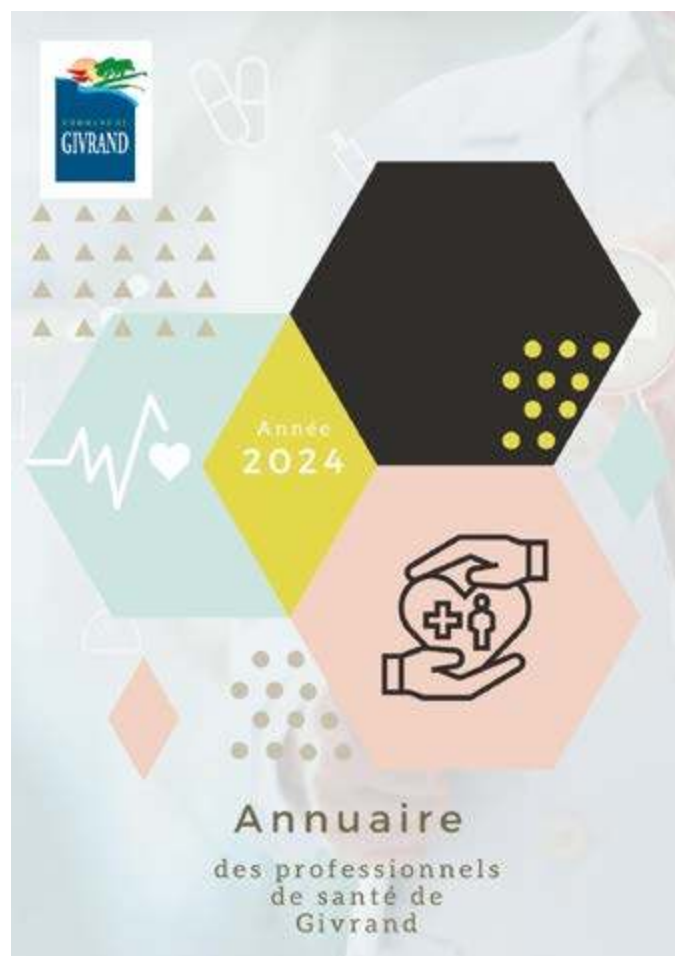

L'annuaire des professionnels de santé est disponible en mairie.

# ÉVÈNEMENTS À VENIR

## 2025



### JUILLET

SAM 5  
À PARTIR DU MER 16

Tournoi de Mölkky des Givrés + repas  
Exposition d'art

Stade stabilisé  
Maison de la Cour

### AOÛT

SAM 2  
DU SAM 2 AU DIM 3  
SAM 16

Randonnée gourmande du comité de jumelage  
Ball-trap des chasseurs  
Concours de pétanque en triplettes formées

Salle Les Quatre Vents  
Rue du Marais  
Stade stabilisé

### SEPTEMBRE

VEN 5  
DIM 7  
LUN 8  
SAM 13  
SAM 20  
SAM 27

Concours de pétanque doublettes formées  
Vide grenier de l'APEL  
Goûter dansant du club ATL  
Opération commune propre  
Festival des Givrés  
Randonnée de Sapin Bleu

Stade stabilisé  
Stade stabilisé  
Salle Les Quatre Vents  
Maison de la Cour  
Salle Les Quatre Vents  
Maison Perce Neige

### OCTOBRE

SAM 4 ou SAM 11  
LUN 6

La Joséphine  
Goûter dansant du club ATL

Salle Les Quatre Vents  
Salle Les Quatre Vents

### NOVEMBRE

DIM 2  
LUN 3  
SAM 8  
MAR 11  
SAM 15 - DIM 16  
SAM 15  
DIM 16  
VEN 28  
SAM 29  
DIM 30

Concert de Sapin Bleu avec le groupe Mariluce  
Goûter dansant du club ATL  
Poule au Pot des Vieilles Soupapes  
Commémoration de l'UNC  
Dégustation et commande des produits du Gers  
Minis givrés party de l'APEL  
Bal public d'ambiance country

Représentations du Fou de Bassan adultes

Salle Les Quatre Vents  
Salle Les Quatre Vents  
Salle Les Quatre Vents  
Mairie  
Maison de la Cour  
Salle Les Quatre Vents  
Salle Les Quatre Vents

Salle Les Quatre Vents

### DÉCEMBRE

JEU 4  
VEN 5 - SAM 6  
DIM 7  
MER 10  
DIM 14

Repas dansant de Noël du club ATL  
Téléthon  
Concert au profit du téléthon  
Repas des aînés (à partir de 75 ans)  
Randonnée des pères Noël des Vieilles Soupapes

Salle Les Quatre Vents  
Salle Les Quatre Vents  
Église  
Salle Les Quatre Vents



## BULLETIN MUNICIPAL JUILLET 2025